盛京時報

丙寅陰曆五月十四日
大正十五年六月二十三日
中日紀念大典休刊

◎本報價目◎ 每張銅幣八枚 每月現大洋八角 ▲外埠連郵費每月現大洋九角五分 半年現大洋五圓貳角 全年現大洋拾圓 ▲告白刊資 一行五號字十五字起 一日每行現大洋壹圓 長期另議

發行人 宮川貫作 編輯人 菊池貞二 印刷人 石原庄太郎 發行所 盛京時報社 盛京時報支社 盛京時報支社

論說

光陰須愛惜 (頑)

人生斯世。若不欲於學業事功有所建樹。則亦已矣。如欲於學業事功稍有所成就。則必須愛惜光陰。因光陰為養成學業之基本。而亦為產生事功之淵泉。無論古今中外。成大學問。立大事業者。未有不視光陰為至可寶貴。大禹惜寸陰。陶侃惜分陰。英人脫拉虎謂時間之貴。等於黃金。司邁爾斯之言曰。事業家浪費其時間。決不能達最終之目的。外此珍重光陰之人物。何可紀極。舉凡足以傳之於不朽者。此其人必凜然惜時不再來之念。以自督其光陰者也。奈何今之人於金錢則尚不乏知所愛惜。而於光陰則鮮不等閒虛度者。其在求學時代。則不知愛惜其求學之光陰。鼓動學潮。干預政治。及至置身社會。擔任職務。又不以光陰為可惜。或者以酒食相徵逐。或者以嫖賭為消遣。坐令大好光陰。玩日愒月。以嬉以游。曾不知老之將至。甚且因個人之不知愛惜光陰。從而妨礙他人之光陰。此等事態。不勝枚舉。然若而人者。其所稟於天本不厚。即使愛惜光陰。成就亦屬有限。所可怪者。處可為之時。有可乘之勢。既不肯妄自菲薄。且為世人所矚目者。如目今之張吳會議。何相見之難也。倘彼此無見面之誠意。吳果無北上。張亦不必西去。若真以國事為念。則何事遷延復遷延。使國事長陷於沉悶陰翳中。而使之長夜漫漫也耶。意者二公皆以為中國不致於及身而亡。又自信其未來之歲月正長。不妨悠悠蕩蕩。終日作空軀殼。今日不為。猶之明日。今日不見。約之異日。竊恐天下無不散的筵席。而度日如年之小民。未必為二公待也。終之光陰如飛鳥。人壽得幾何。有意立德立言立功者。而謂於光陰可不加愛惜乎。試以淺顯之理言之。均是人也。同治一學。同為一事。雖其人有智愚之殊。成就有高下遲速之判。決無或成或不成之理。卒至有成不成者。其原因猶在於所得之光陰耳。愛惜光陰者。一歲之中。朝乾夕惕。無時或懈。其所得之光陰多。因其學業事功之所得亦較大。其次則一暴十寒。愛惜光陰之程度。既有所不及。斯學業事功。乃不能與之相頡頏。下之則終日盤樂怠荒。於光陰本無所愛惜。安能期其於學業事功。有斯須之得焉耶。夫人生上壽不過百年。享百年者能有幾人。去其老少時之光陰。以窮不可殫之學業。以建不世出之事功。其間能得幾何年。有志之青年。盍亦相互寶貴其有用之光陰。以自植其畢生之事業。

皇產無恙 (做)

前朝皇產之可否公沒。問諸人民投票者。在今之德國。未始不為饒有興趣之問題也。據開票結果稱。贊成公沒者一千五百萬票。較諸否決最少票額。一千九百五十萬票。不敷四百五十萬票。於是皇產公沒案。完全失敗矣。不知前朝之德澤猶在民乎。抑亦德民樸實。雖有輕薄習氣之所致乎。惟吾則欲當德國民對於興登堡以下現政府之信任投票觀耳。若就個人言。在東洋君主。則不快民意審判之日。當棄之如敝屣矣。是亦東西帝王道德之所歧。無可復如何而已。

甘地將來 (做)

曾聘羅素之中國學界。今亦請甘地到滬講演。業經其慨允矣。想國人必以一瞻印度偉人之顏色為快。而傾聽其大獅子吼之日。為不遠乎。夫印度已亡之國也。然有甘地泰戈爾之世界的二大人物。則亦足以誇耀世界矣。可見國雖已亡。而人未亡也。詎知今有國未亡。而人已亡。徒以惡劣軍閥之特產物。而為天下所嘲笑者。而反厚顏卑辭。以請教於亡國名士！世上可憐之事。孰有過於此者乎。中國青年。盍興乎來。

各部次長之人選問題

▲確已內定銜名之調查

京訊云。顏閣組雖告結束。然各部次長人選。須由顏閣內定發表。即將來新內閣之次長。則以原有者蟬聯。不再另具灶爐。免除許多麻煩。此為張鄒二氏此次來京協議中之認可者。至各次長之人選。據連日外間所傳。頗不一致。茲據調查除陸外海交四部外。餘均確已內定。茲特分誌如下。外交次長本暫由該部條約司長錢泰暫行兼代。顏惠慶就兼代外長職時。以政局未定。故未予更動。聞顏擬於閣議開成後即行發表正式次長。一說錢最近活動蟬聯甚力。或可仍舊云。內務次長早已內定以江天鐸充任。現聞業已完全確定。不致變動。財政次長業經決定以張競仁為管部次長。將定一為次長兼外交署長。陸軍次長本有張厚琬之說。因張不就。現尚未定人。海軍次長本已定劉永謙。現因劉尚未就。擬聽杜錫珪自行主持。司法次長本定張孝若張表示不就。改擬孔昭焱。大約已無問題。教育次長確已內定張孝若。即以張代理部務。外傳有劉某說。不確。農商次長一席。因楊文愷已決定王湘。已無問題。交通次長須俟張志潭就職後始定。大約將由奉方分配云。惟另據報告。此項人選。經張鄒在京協議之結果。大致決定奉方佔其四。直方佔其七。奉方所佔者為內務財政交通陸軍四部云。

宋大霈就援湘司令

京訊云。湖北師長宋大霈。現經吳佩孚委任為援湘軍第一路總司令。宋已在漢就職。發出青(九日)電。通告各省。原文如下。(銜略)均鑒。案奉吳大帥令開。為令委事。查湘省亟宜增派援軍。從速戡定。茲委該員為援湘軍第一路總司令。除頒發委狀。並刊刻關防一顆。隨令附發外。仰該司令遵照祇領。並將啟用日期。呈報備查。切切此令。等因。並委狀一封。木質關防一顆。文曰。援湘軍第一路總司令之關防。奉此。竊以大霈材同樗櫟。忝膺軍符。荷上命以遙頒。覺蚊負之益重。汲深綆短。深虞弗勝。祇以唐逆不軌。擾亂湘疆。敢不本軍人衛國之責。紓上憲西顧之憂。遂即在漢行營就職。並於四日啟用關防。除呈報外。特電奉達。尚希時錫箴規。用作韋弦之佩。順頌勳綏。伏維諒鑒。援湘軍第一路總司令宋大霈青。

遲遲未發之討赤攻擊令

京訊云。張作霖于十七日由津致電吳佩孚。畧謂刻與吳玉帥協商之各項問題。如能圓滿解決。應即晝夜兼程向多倫諾爾方面進兵云。

某軍事機關。昨接前方探報。畧稱西北軍近曾密派偵探隊來。化裝農民。潛出南口。窺測聯軍防綫。殊而至沙河附近。即被哨兵所見。喝令停止。向前盤詰。見其言詞支吾。遂押送司令部審究結果。該探認供不諱。總部據此。業于前晨將該犯轉解前綫。宣布罪狀。就地槍決云。

又聞直魯聯軍第二軍軍長胡毓坤。因故辭職後。所遺軍長一席。業由張宗昌李景林委第二軍副軍長張化南陞任。奉張令後。業于日前就職云。

某軍事機關消息。田維勤。前晚(十八日)下午二時。由京赴長辛店視察。該地防務後。即于當晚(十八日)十時半由長辛店率騎兵衛士十五名。由長辛店返西便門。旋復赴門頭溝。調度軍事云。

又聞前日張作霖接到晉閻報告赤軍取道渾源總攻雁門之急電後。當即轉電保定。與吳佩孚協商辦法。吳據此。特于翌日分覆張閻各一電。謂此間已將東南兩路布置就緒。正在徵調西路軍隊。俟其達到目的地。與大同晉軍形成犄角。互相呼應後。即頒發命令。開始總攻擊。等語。此外並有一電致田維勤。囑其先期赴昌平。視查一切。以便剋日進攻云云。準此觀察。至遲當不出一星期。南口軍事。即將爆發云。

江西省長問題

南昌訊。贛省自前月政變。即乘動省長問題。其時贛人深恐引起無謂之糾紛。當即由各公團聯銜分電漢寧及九江。(鄧如琢尚未晉省)一致主張仍由現省長李定魁維持省政。免受政潮之影響。而活動省長最力者。則為羅家衡。坐守九江。發表政見。公開的活動。其所特為後盾者。與吳佩孚有相當之關係。而不知贛省屬於東南五省總部統轄之下。有姑無論吳堅未決之主張。以羅長贛。縱日有之。吳亦未敢貿然從事也。次之者為吳任命而未能到任之河南財政廳長鄭焯亦本省人。確為吳之親信。其欲出長贛。豈能無動於中。孫傳芳有以知其然。且經數人之催促。遂對李定魁之省長。重加任用。藉以平息政潮。此長贛問題沉寂之由來也。距今不過一月。而省長問題又復甚囂塵上矣。查此說之由來。則羅家衡之省長夢。現仍未醒。故漢口傳來空氣。均謂羅之繼李長贛。已成事實。蒲城風雨。衆口一詞。總而言之。孫既對李重加任用。當然不能出爾反爾。若漢之吳。既已北上。方有事於中原。目光已注射於全國。何能再對贛省引起政潮。况贛現尚隸於孫之五省下乎。此以大勢言。有以知其不確也。雖然。半月前。贛省各簡任機關。今大有更動。如財政廳長薛雪。實業廳長黃祖徽。潯陽道尹鄒日煌。均已接印。盧為羅家衡一派。初本志在回於日昨啟程前往。定夏歷五月初二分別先後就職。廬陵道尹盧建侯。實業廳長任。今任廬道。未見其如何跑紅也。惟贛南道尹鄭焯。挾得吳之親旅賞函。指明得財廳長。今忽接任贛南。當非本懷。已再四向兩長辭職。經兩長切實慰留。允稍緩即為設法。而鄭仍無接任日期。故先令道署科長朱贊督行代理。據說鄭仍在接得財廳。以為近水樓台。升任省長之地步。而觀察贛省情勢。恐未有此易事也。

賦閒頻話

(天津專電) 天津各租界及特別區所有妓女自張帥到津後營業頗佳。即鴇奴龜母等亦皆歡樂不時與同人贊頌奉天德政。更擬為奉軍掛匾以誌銘感其匾文云「為國勤勞」

◆ (北京專電) 近日聯軍忽逮捕醫士若干名嚴刑拷問謂醫士等必皆赤黨。醫士聞訴苦等以業醫為生有何犯法。其審者大怒云現有憑証爾猶狡展。醫士再問審官以無數木匾懸於堂下嘗曰匾文有「安心保赤」字樣。遂以為通於赤黨云

◆ (熱河專電) 湯都統於到熱以後精神煥發。因湯與熱河字義最為相當故湯亦興高采烈。惟聞近日忽見有殺虎口地名。亦在熱屬。湯都統見之甚為不良。擬改為喂虎口

新詩

◇冬夜的佇立 (王季遜)

地地疎疎地橫着幾株樹影，
原來天天斜懸着半輪淒清月。
於是這一切一切都代作了淒清！
△
靜悄悄，
寒顫顫…
便是我心中，此時也充滿了淒清的情緒！
一一四十二十九一

◇春遊懷友！ (周星祺)

明媚春日。綠柳垂條。遠山叠翠。近水萍漂。鱗甲可數。遊泳自若。行過溪境。踱彼草橋。綠草青葱。桃李爭笑。傍岸芙蕖。風動折腰。鶯啼求友。鳴蟬嘒嘒。去年今日。攜手同遊。今年春日。知己云遙。一在天涯。一在地角。形單影隻。況茲數月。音問渺渺。益復無聊。午夜離寐。怎不心焦。
一九二六十七龍沙

駐奉 九福公司 週年紀念

大贈品三十天並聯合東三省各大藥房同時舉行 ▲贈品期限。自陽歷六月十六起至七月十五止。▲贈品辦法。凡購大百齡機一打。贈九美圖二張(此圖長四尺闊二尺八) 購小百齡機一打。或大百齡機一打。各贈九美圖一張。購小百齡機半打。贈時妝美女圖一張。購大百齡機一瓶。贈精美摺扇一把。購小百齡機一瓶。贈普通摺扇一把。▲外埠函購以郵局發信日期為憑。但九美圖因尺寸過大不能郵寄。代以時妝美女圖(美女圖二張抵九美圖一張)

◉百齡機 補精．補血．補腦．開胃．潤腸．通便．
▲補藥多燥熱而厚膩不能潤腸通便藥多主瀉墜不能兼補百齡機之特別功效即是補中帶潤業經內務部及奉天市政公所化驗證明四季可以常服
▲贈品各藥房。奉天大德生。哈爾濱泰華。大連華泰。華西。營口五洲。中西。安東濟安。瑞祥泰。永年。五洲。中西。歐美。東益增道。吉林五洲。長春中西各藥房。
東三省總發行 奉天大西邊門外 九福公司
▲各埠各大藥房均有出售 ▲小瓶一元每打十元大瓶二元每打廿元(以上均按現洋計算)
附告。各藥業凡每月能銷千元以上者均有贈品之利益。如有願代贈品者。自登報日起請在贈品期內著人來奉(因九美圖尺寸太大不能郵寄)向九福公司現批部購貨當有贈品附送

立止足癢
本藥房自製足疾良藥一種名曰腳氣霜專擦足中濕疹搔癢起泡出孔流水破爛爆皮一擦即愈○定價每袋奉小洋四角外埠函購加郵費一角如隨欵不便可用中國郵票二十分代價以郵票每枚一角為限務須單掛號詳開地點信口蓋章以免丟失否則恕不負責如藥郵不到者祈來函示知以便檢查補寄○外埠代售處開列於下濱江道外北大街公和利○千金寨古林前西福○順增○[illegible]行大街雙發德○長春三島路口新華齋○營口老爺閣西東順昌○江省瑞林祥○開原驛[illegible]記○安東財神廟街永祥泰○通遼入來當○昌河德聚豐○洮南大興順○鐵嶺西門裏新華書局○本溪實泰隆○新民馬路竹德寶○遼源復興金店○昌圖寶聚源大連監部通華泰藥房○安遂站誠泰厚○四平街驛雙合成○烏珠河天義恩○大賚衛生藥房○伊通天慶堂○下九台魁陞○長○一面坡全順○和錦縣南街○興華石印局○虹螺峴三合義○范家屯永衡建○西豐萬盛久○通化文盛成○興京福記○梨樹德泰義○山東蓬萊縣南大街萬源永○本城中街永和堂
總售處奉天大西門外英美大藥房謹啓

(德國著名良藥) 天津駐奉 內服 世昌洋行
特製育亨賓
此藥專治固本壯陽陰虛腎虧遺精滑精陽物不舉舉而不堅堅而不久房事過度等症服之能有奇效如能常服生精補血延年益壽各西藥房均有代售如有批發者另議每瓶現大洋四角每打四元
總發行奉天小西關祠堂對過 南洋大生藥房

上海最著名之大商店 奉送樣品
如將此廣告剪下並附郵票一百分即贈值現大洋三元之真金嵌寶戒指一只或德國活動鉛筆一支附鉛條半打附二百分即贈值六元真金鑽石戒指一只或真金項練一條連雞心一只如附三百分即贈值九元之真金時式手錶一只或鑽石耳圈一付或真金首飾金套計十二件如附四百分即贈值十二元之瑞士真金手表一只連金表帶一條如附五百分即贈值十五元德國真金懷表一只連金練一條如附六百六十分即贈值二十元新式方形鬧鐘一座如蒙函索原班回件穩妥異常上海法大馬路南首東新橋街 美麗首飾公司樣品部謹啓

毀謗名譽之更正

敬啓者頃閱貴報廣告欄內有高廷蘭等載請看德惠縣鄭所長勒賄害命一則閱之不勝詫異詢查今春派隊剿匪曾打下高廷章高廷春二人其中高廷春頗似匪類言語恍忽雖稱是票無人認識惟恐匪人假冒是以帶取保即放毫無勒索情形並有保結甘結俱在足可證明查該高某所言顯係望風捉影未免失實總之是非自有公論何暇與辯惟其公然侮我警察名譽刑律定有專條除勒保找該高某到案請縣法辦外合亟更正以昭核實
德惠縣警察所所長鄭德馨謹啓

奉天德商 和利洋行廣告
煤油 發動機 保險 銀櫃
新到 如蒙 光顧無任歡迎
地址小西門內 電話 中 一五四三 日 一一九三番

青島 上海行 ▲大連丸 六月廿九日 ▲西京丸 六月廿六日(航路滿洲丸) 六月二十九日
天津行 ▲長平丸 六月二十四日 ▲天潮丸 六月二十七日 ▲濟通丸 六月二十八日
龍口行 ▲龍平丸 六月二十四日(往復 旅順不行)
香港行 ▲東洋丸 六月三十日
專屬旅客取扱店 大連汽船株式會社
電話(代表番號)四一八五番
奉天 各部通 日 九二商會 電話 四二八八 四八六八番

本報撫順分館啓事

敬啓者本館為擴充營業消息靈通起見特在撫順新驛設立代派處公推張君路亭為代理員嗣後各界有申報務一切事宜即向張君接洽可也恐未周知特此聲明
撫順分館經理王子良謹啓

營口分館啓事

敬啓者本報為靈通消息起見特聘王育賢君擔任採訪各界新聞之責恐未週知特此披露

地基招租

今有馬氏宗祠地基一段共計十餘畝坐落本城大西邊門外商埠地馬路北上陽里出租另有簡章如有建築承租者至大南關富教胡同世宅面議

恭頌東北陸軍八十七團第三營營長張友軒之德政

張友軒君之德自奉國開戰以來我興隆溝適北票赴朝之要路遭兵燹者十室九空數年來困苦難堪本年四月中浣有東北陸軍八十七團三營來此駐防營長張公友軒頗有古將遺風治軍有法愛民如子目睹村民流離失所猶已溺已饑遂躬身撫慰令回安業數日間鄉民在者亦旋逃者復回並除秋毫無犯該營官長士兵未有如此文明者也方歌來暮又命開拔欲借寇而勢得忽營驍亦難留惟將其德政登諸報端以供各界垂鑒焉
熱河朝陽縣東北興隆溝五牌紳民代表 趙中和 曹中青 李占升 張寶林 丁元會 鄭鳳岐 于鳴源 王鳴樂

專門 外科、婦人科 皮膚科花柳科 泌尿生殖器科
血液檢查 特技手術 包莖手術 驗與手術

慎昌鐘表眼鏡公司啓事
本公司素以信用為重故每一次減價備受社會熱烈歡迎現由德國運到各種柚木及純鎳殼座鐘美麗精巧堅固準確誠非常品可比堪為點綴之妝閣書房客堂各室或辦公室內無不極宜茲為酬答各界起見特
犧牲血本出售 每人限購一隻 欲得者從速請購外埠寄費從優每隻抵收二角郵票
照九五折計算
山形柚木座鐘……每只五元八角
長形柚木座鐘……每只五元四角
圓形方腳柚木座鐘……每只五元二角
馬蹄形柚木座鐘……每只四元四角
白漆西式座鐘……每只三元四角
方鎳殼小鬧鐘……每只二元八角
黑電木小打掀鐘……每只一元八角
白鎳長形腰形各式小鐘……每只一元九角
五彩各色小擺鐘……每只一元
以上各貨歸上海總公司獨家經售
●上海南京路盆湯弄東首 慎昌鐘表眼鏡公司啓事

空前未有之便宜貨
▲新到德國座鐘
▲請留心價目

洮昂鐵路工程局招考路警廣告

本局護路警察現不敷用須添補步警六十名以資分佈茲將簡章開列於後其有志願充路警資格相符者迅速前來報名聽候考試幸勿自誤特此廣告

計開

一、年齡 二十歲以上三十五歲以下者
二、體格 體格強健素無不正嗜好及無刑傷過犯者
三、資格 各縣警察教練所畢業及高小畢業領有文憑或有同等學力文理通順者
四、報名地址 在四平街南站華昌客棧招考路警報名處或洮南大東門裏本局警務處洮昂路警察隊部偵緝隊稽查者用書信報名亦可
五、報名期限 自陽曆六月十六日起至七月三日截止
六、試驗科目 (一)身體檢查(二)筆試「國文」(三)口試「警察常識」
七、試驗地址 在四平街北站(試場臨時由本局借定)
八、試驗日期 陽曆七月四日午前八句鐘(凡應試者均須自備筆墨並備具本人四寸半身像片一枚於點名時呈繳)
九、榜示時期 陽曆七月九日午前十二句鐘在四平街北站榜示
十、名額 取六十名
十一、月餉 奉小洋二十四元

愛國諸君 欲白齒……固齒……嫩面……請用國貨 (可用以擦面)
老火車牌 牙粉
注意分超等與普通者兩種
製造兼總發行 奉天中街貢記胡同同昌行牙粉公司啓
此合老車牌牙粉各埠均有出售 賜顧諸君請就近購買

幹線

驛名	時刻
長春	[illegible]
公主嶺	[illegible]
四平街	[illegible]
昌圖	[illegible]
開原	[illegible]
鐵嶺	[illegible]
奉天	[illegible]
蘇家屯	[illegible]
遼陽	[illegible]
湯崗子	[illegible]
海城	[illegible]
大石橋	[illegible]
熊岳城	[illegible]
瓦房店	[illegible]
金州	[illegible]
周水子	[illegible]
大連	[illegible]

中外要電

奉直協定 陸子興總揆 (廿一日發 北京專電)

張吳雙方代表現已協定 以陸徵祥爲正式總理

又電鄭謙張其煌昨又會見爲繼任總理問題會商結果擬保薦中立派之陸徵祥氏繼任總理當經顏揆電陸磋商請求承認惟顏因有關會關係仍當担任陸閣外長

關會暑歇

(東京二十二日專電)關會決定暫行暑歇所以日置全權定于本月杪回國一行

英使對吳直接外交 (廿一日發 北京專電)

駐京英使特派參事官前往保定訪見吳佩孚據聞對于吳氏有直接交涉之事項此事爲一般人士極所注目聞其內容或含有借款問題

吳佩孚又復緩行

(北京廿一日專電)吳佩孚電致張其煌云豫定晉京之廿四日現又因事不能成行

顏內閣辭職之順序 (廿一日發 北京專電)

張志潭定于明日就任交長顏揆即日召集第一次閣議發表歡迎張吳入京之通電擧日開第二次閣議決定辭職問題然後張吳同時晉京

張吳兩雄會見手續 (廿一日發 北京專電)

張吳之會見順序閱第一日相見時僅爲形式上之對面第二日爲正式會見日協議要事則隨時由張吳兩方互相請宴總之兩雄會見至多亦不過四回而已

日使觀測張吳入京

(北京二十一日專電)據芳澤公使談話云張吳入京由予觀之目前遽難希望實現

杜少佐中止訪日

(北京二十一日專電)法飛行家杜阿士少佐現將訪日計劃中止日內即當首途回國

北伐計劃殆難實現 (廿一日發 廣東專電)

蔣介石計劃閩贛靖和俾使粵軍北伐並擬發行公債增加鐵路運費及弛禁賭局以豐軍費惟旅湘右黨與鄂如琢聯絡相機南伐是則此項北伐計劃殆難實現

法部代表訪顏索薪

(北京二十一日專電)法部十六機關代表二十五人本日訪顏揆索欠薪

駐日俄使將回國

(東京二十二日專電)駐日俄大使哥布氏定于二十八日離日回國

波氏參加普閣

(巴黎二十一日來電)波安喀列氏現已承認參加普萊安內閣

日任命駐德大使

(東京二十二日專電)條約局長長岡春一氏奉命任爲駐德大使

右 吳子玉
左 張雨亭
……均係最近攝影……

時事要聞

吳張各不讓步之政聞

(註北京特派員癸水十九日發)

外交系卑鄙汚濁 吳佩孚氣節豪邁 張作霖鍥而不舍 國民軍暗中飛躍 元老方面有上條陳之議？

甘供白色帝國主義所驅使之軍閥。渠等口々聲々所呼喚之赤化軍隊。自動撤退北京。迄於今日。屆指六旬之久。所謂討赤軍隊也者。盤踞畿輔。任意蹂躪。向日頻頻所揭纛之「根本撲滅」。印象中僅乎一種「口號」之留聲。轉觀南口方面之戰事。反形寂然。對峙經月。無寸尺之發展。屯集三四十萬毫無紀律之野蠻軍人。日肆其種種狂蕩之獸行。居其上者熟視之若無覩。暗無天日之畿輔。雖以筆墨形容。在此混飩荏苒間。所謂新外交系則是之顏惠慶博士。觍顏無恥。戀味同雞肋之虛位。九城內懸畜胡爲。弗顧也。四郊中盜匪遍野。弗顧也。不絕如縷之國脈。憔悴顛憐之民生。弗恤也。擁爵高臥。逸然自得。一過其(中海總理)之官籬。嗚呼。外交系人材之卑鄙汚濁。至此已極。可爲一嘆。

傀儡作舞之吳張兩巨頭。竊者欲思會面。融合一致。特在津門集合双方代表。提先晤洽碍難趨於一致之諸重大問題。俾便排解爭點。惧會釋然。期以平分疆土。杯酒言歡。然斯種(點睛式)之會合。智者早已測定。卒雖毅然表決。滿足慾壑。蓋因彼方所標榜之希望。此方認爲與自身有切膚之關係。殊難默然。此方所標榜之主張。彼方認爲與己身有存亡之影響。似難容納。意見格格不入。政策尤爲枘鑿。彼方步步爲營。此方節節刁難。職斯之故。除軍事「維持合作」「保持協調」繼續舊貫外。條無一事。據有模型。結果徒耗國庫。徒害吾民而已。吾儕細民。値此如火愈熱如水愈深之際。尤作此勉强呻吟之語。述痛心人之聞見。無亦因職責所關。良非得已。

憲法殆係直奉再戰之導火線

據直系幕中人云。當郭鬼子倒戈時。張作霖自詡之「關外王」地位。千鈞一髮。岌岌可危。爰迭次派員赴漢。表示合作之希望。并聲明關內一切軍政各務。悉聽玉帥主持。彼時專致力於保境安民爲內部之統治。期相諒解。阻止徐役之戰事。拒絕國民軍之提携。於是玉帥根據此點。爲直奉合作之提携信條。鳥盡弓藏。勢至於此。一味不肯認眼百方觀討。要求法律案保留。不承認顏閣爲依法復職。此種當頭棒喝。打回玉帥之興趣不少。大有「早知今日。悔不當初」之概。綜然忍受一時之狀態。特爲環境之趨勢所制。復念討赤尙未完全成功。容俟軍事完了。舊案重提。必掀起特別糾紛。直系認爲燦爛光輝之憲法。其存廢問題。不幸變成直奉再戰之導火線。亦未可定。

犧牲顏閣直奉締結不啻龜裂

顏閣之「依法復職」。爲吳佩孚所主張。齊燮元所促成。奉方因十三年討伐令之關係。而予上碍難容忍。固有不承認爲「依法」。而默許其爲事實內閣之諷示。惟攝閣復職之始。已通電全國標明「依法」字樣。并且據文通知外交團。要求徑予承認。茲竟令顏氏重行通電聲明。攝閣成立。非「依法復職」乃係「事實內閣」將大法一筆抹殺。堂堂中央政府。形同兒戲。儼然爲玉帥之矛。剩自己之盾。翻雲覆雨。故意侮辱玉帥政治之信用。誠「合作之破」措態度。理當弄此兒戲之技倆乎。縱然容忍涵蓋。勉强聚集一堂。要不免貌合神離。芥蒂叢生。直奉締結盟約。因犧牲顏閣之暗潮。前途不啻發現龜裂之朕兆。冀其維持永久。不可能也。

吳張爭持予國軍飛躍機會

吳佩孚氣節豪邁。堅持到底。張作霖鍥而不舍。似乎又議。遲疑頓挫。荏苒流光。南口戰役。相時日久。予國軍以暗中飛躍之機會。運糧購械。通款曲於用惟勤。送秋波於孫傳芳。攻晋利爲進拓之階。取隴備爲退守之據。提張綏之全綫。調軍遣將。從容佈置。利用津門鷸蚌是較時間。得從從容容適宜機會。運鬭計劃新三角同盟。其内幕爲瞞張(作霖)敗。毀吳(佩孚)敗。各異其說。操觚者因關係時局。較爲重大。未便率爾述及。姑俟誌之。以待證實耳。

頃據元老方面各有關係之某君云彼方(元老等及在野之超然派)鑑於吳張長此相持。『一箇不揭鞍。一箇不下馬』。實非人民之福利。醞釀中。有擬據方案。晤中交換意見。一俟趨勢一致。意見相同。俾定折衷辦法。希望双方採取。以期解決目前之混亂。政治早入於軌道。軍事得迅速了結。以紓民困而利國家。計

軍事問題 直奉合作到底相戒單獨媾和。和則同和。戰則同戰。平均改編。

內閣問題 直奉同意推擧一人。組織緩衛內閣。維持過渡。設施措置。應須平允。

閣員問題 緩衛內閣閣員。以及其他各機關。直奉平均分配。財政公開。政治之設施存廢。應由双方閣員。負責辦理。互相監督。

外交問題 外交爲當務之急。對外發崇信用。挽回國權。尤爲重要。外部融合一致之意見。朝野一致對外。至于中俄懸案。亦爲先決問題應由双方共同推荐人材。負責辦理。

治安問題 北京城門內之治安秩序。在軍事未結束時。暫由直方負維持全責。四郊之治安秩序。在軍事未了時。應由奉方派兵鎭懾。

路鐵問題 京奉。津浦。京漢(沙河)三鐵路沿線。由奉方派員管理之。收入酌量撥歸交部。償還外債。劃歸政費。京漢。隴海二鐵路沿線。由直方派員管理之。收入酌量撥歸交部。償還外債。劃歸政費。

關鹽問題 直奉雙方關於扣留之關欵鹽欵。希望酌量放還。以資維持中央政費。關于軍餉問題。責成緩衛內閣之財長。妥籌辦理。預邀籌欵方法之同意。平均分配。

法律問題 憲法保留。依據約法召集新國會。双方讓步。以憲法爲張本。否認新國會。從事删改。

西南問題 鞏固國基。永矢成遵。在此一擧。直方若欲對于粵省以及西南各省用兵時。倘請奉方物質之援助。奉方當有予以器械援助之義務。(此節或與奉方外交有關。故双方有鄰峽援應之精神與事實焉)

地盤問題 軍事問題。地盤問題。等本係當軸者。自行解決之問題。原毋須第三者置喙於其間。爲防制任何一方。野心起見。要求双方當軸同意折衷派之信條。暫仍其舊。藉免爭持。重苦小民。

元首問題 一國之元首。代表全國。關係重大。誠不可以私人之愛憎。爲拒擁之標準。賄選私授。實應嚴禁。此稀問題。暫爲懸案。俟新國會召集。憲法製定。根據新憲法。依法選擧。以冀解決一切之糾紛。藉遏野心家之垂涎。擬波起浪。此問題爲戰爭之媒妁。誠應愼重考慮。審顧舉行云云。

上述越俎代庖之建議。屆時是否提出。固不敢定。綜然婉轉提出。能否發生効力。尤不敢逆料。據記者個人觀察。斯稀『與謀虎皮』之小信小義。胡能因大軍閥之一顧哉。『過屠門而大嚼』不過聊以快意於口吻間而已。

關稅會議之最近形勢

▲先行宣告夏期之休假
▲九月後或有再開可能

京訊云。關稅會議將於六月中結束一節。迭誌各報。頃聞英國主張即時結束關會之舉。以有種種關係。雖未完全通過。然而專門委員會所決定之二五附加稅率案。亦未完全得各國全權代表之贊同。大勢上惟有靜待夏期休假之到達。以便先行宣告休會而已。故留行結束之準備。現在亦未能實行若干辦理。此居假因我國之堅決反對。及國中亦有不願如此辦理。故最後結果如何。須本至月底乃能分曉。但夏期休假後。至本年九月。是否再開會議。各國代表亦無明確之議定。惟據外交團之觀察。在今後一個月之內。無論如何。中國正式政府當可組成。故逆料關會至九月後。尙有再開之可能。因此各國中。仍有不願僅行議決二五附加稅者。寧願於六月中。不能成立任何協定。一切延至九月後再說。不過那時中國時局如何變化。無人得而預知。是以關會確能再開與否。亦不易料定。目下各國代表方面。正從事於休假前之種種準備。或至本月末前後可比較明瞭趨勢。但若將來不幸更製他項變化之打擊。關稅會議。將並二五附加稅之結果而不可得。亦非絕無之事耳云云。

改組內閣問題即將解決

▲顏總理通電之內容

京訊云。張其鍠前日去京已誌前報。張前日下車後。即訪顏惠慶密談甚久。大概關於政局當先量交換意見。前晚七時王懷慶在本宅爲張設宴洗塵。有顏惠慶顧維鈞張志潭王克敏諸人作陪。宴罷張回王駙馬胡同卓宅休息。而各方要人來訪者。紛至沓來。張當別接見。據其對某要人表示。謂本人此次倉促入京。係奉玉帥命囑請駿人早促閣員就職。舉行閣議。并進行代理內閣事宜。在玉帥意旨共有三項。(一)請通伯及乾若兩公。速行就職。俾早日舉行第一次閣議。(二)閣議後。由駿人自行宣告辭職。另委少川代理閣揆。(三)請少川即日就代理閣揆職。進行一切事宜。至顏閣結束辦法。經昨今兩日張其鍠與各方交換意見之後。已有頭緒。大約張志潭張國淦。將均一度宣告就職。使顏閣得以完成。顏閣即以是日開閣議及攝政會議。閣後顏即發表一電。其電文大意約可分爲三項。第一即將現內閣之護憲色彩減輕。使可能作現閣。已以事實政府自居。第二謂大局已出維現狀。實非本心。今吳張兩省解決。第三則謂本人遭逢時會。不得糾紛。應請吳張親自來京協商。以便領來京在即。時局解決之期已不在遠。本人當即卸除仔肩退避賢路云云。

又云。張其鍠此次由津來京。其重要使命。全在內閣問題。此爲稍明政局者所可推測而得。惟內閣問題。究竟有何碍難何以必須張來京一行。且其來也。在於張志潭張國淦入京以後。此中殊有足以耐人尋味之處。微聞顏惠慶本人雖明知奉方對彼絕難相容。然吳尙無過爲已甚之意。故顏打起官話。謂彼個人去留無問題。只要吳張兩人對彼均有明白表示。則彼即時可以下野。同時張志潭張國淦則以彼之來京。任務全在使顏閣一度完成。俾便產生新閣。若顏無自動下野之意。則是彼等此次之來。非在結束顏閣而反使之延長。豈不逼奉方之誤會。其所以來京而不就職者。意蓋在斯。顏與兩張間意見既如是相左。于是而張其鍠乃不得不來。聞張來後。首先謁顏於大取燈胡同。爲徹底談話。然後再就王駙馬胡同卓宅召集各要人協商一切。蓋張前晚七時應王懷慶招宴。九時方歸。十時乃開會議也。計列席者有顏惠慶。顧維鈞。張國淦。張志潭。楊文愷。杜錫珪。張孝若。務之常。符定一。劉永謙。孫潤宇。江天鐸等三十餘人。臨時致電石板房二條孔宅。約孔昭焱加入以便討論平分次長問題。十時二十分各員俱到齊。比屛退左右。在卓宅書房開議。首由張其鍠發言略謂。玉帥因駿人迭電請示辦法。特派兄弟來京。與諸公協商。軍事問題。玉雨兩帥業已聲明合作到底。當然由雙方轉令各將領負責進行。至政治問題。玉帥提出意見三項。(一)乾若(張國淦)達伯(張志潭)應即日就職。其他內教陸三部。如叙五(張景惠)鳴之(鄭謙)亮疇(王寵惠)一時不能就職。暫派次長代部。所有次長人選。盡歸奉方指定。(二)顏閣完全成立之後。是否繼續幹去。應由駿人決定。(三)平閣緊急。在玉帥意見總須顏閣即日完成。以上三項。究竟如何。請諸君討論。顏惠慶比聲明一月以來。獨立撐持之經過。及欲罷不能之苦衷。次張國淦發言。略云。以我與駿人關係。到部豈有問題。特以日來外間謠言甚多。過於勉強。恐起他方反感。反與時局不利。玆特鄭重聲明。余此來係加入第一度閣議。選一次長到法部就職後。即回津養疴。次交長志潭發言略云。玉帥既敦促就職甚急。當然可以到部。但事緩則圓。亦宜從長計議。次顧維鈞孫潤宇符定一各發表長篇之議論。討論終結。決議如下。(一)張志潭決定下星期一日上午就職。(二)下星期一或星期二召集第一次閣議。任命各部次長。(三)顏閣辭職通電第一次閣議即行討論拍發抑俟至第二次閣議臨時再決。原電措詞分爲兩點。第一點略云。現在中央政府業已成立。極盼張吳兩上將軍迅速來京。解決國是。第二點略云。惠慶適逢時會。忝居樞要。任大責重。深懼弗勝。擬請兩上將軍迅速來京協商。繼任署閣人選。(四)上項辦法。係直派一方所決定。奉天方面應飛電鄭謙請即日來京。以上決定。鐘已三鳴。遂各自散去。昨午張其鍠應顧維鈞之招。座客大略與前夕與會者略同。席間尙繼續討論各問題。並大體有所決定。故果無特別變化。明日兩張當可就職。閣議至遲後日定能開成。至顏之辭職通電于第一次閣議決定拍發。抑俟諸第二次。則相差不過三五日。尙無關大局也。總之顏閣至此已不能不告結束。日來接近院方者尙對外揚言謂。張之來意在促成顏閣。但其促成之真意。即爲結束。雖當局不便明言。而事實如此。吾儕固不能爲顏閣進吉祥語矣。

張此來旣在結束顏閣。則同時對於新閣自亦不能不有所安定。首揆一席。本已内定顧維鈞。但因競爭者甚。又有孫寶琦陸徵祥之說。然截至昨日止。仍以顧成分爲最多。顧如升任總揆。則財政當屬王克敏。其餘各部總長大略仍舊。奉方本要求四次長。現已顧犧牲交次。只要陸財外三席。教育總長王寵惠已成過去。前此確曾擬及張孝若。中間又擬用應瓘。現則已非張非用。而別有所擬矣。新閣何時產生。在於人選何時決定。而吳張之來。在新閣成立後。抑新閣仍須俟吳張親自催生。則此時尙難判定也。

楊森在渝就省長職

漢口訊云。楊森不忘情於蜀承奉吳意舉兵西攻入重慶。奄有川東地盤。復獲川長頭銜。經過情形。迭誌前報。玆悉武昌運署於昨日接到楊氏來電。謂於魚日(六號)在重慶就職。鄧錫侯尙在觀望之中。未就川省長之職。吳氏所任川督劉文輝已自成都來電請楊入省。楊以川東防務重要。未便經離。楊此時正在川東收編舊部。聞共得五師七旅之衆。湖北運去軍械不少。正在補充之中。此時楊氏在川。仍能獨樹一幟。實力殊不薄弱。又聞劉湘態度消極。願表示下野。袁祖銘聲明專心治黔。暫不與聞川事。是川局糾紛。已漸漸減少云。

護憲派議員新活動

京訊云。護憲派議員。前日(十七)在油房胡同廿四號俱樂部集議。擬不顧一切。提期六月二十二日舉行集會式。以做實恢復國會。並推代表往訪顏惠慶接洽院址問題各節。昨續據探聞。所推出之代表薛丹曦葉夏聲等八人。昨(十八日)午前當赴國務院。訪見顏惠慶。仍要求即日代爲收回象坊橋兩院房屋。以便趕期集會。倘時促不及收回舊址。則望指撥懷仁堂前臨時參政院之現成會場。以供應用。顏答事頗繁復。收回及另撥。均非急切所能決定。尙容與閣係各方磋商辦理。須明天(即今日)方有確定辦法。遂約定今日(十九)上午十一時再切實覆。諸代表乃退。據云。二十二日距今不過三四天。即使舊址能辦到收回。勢亦不及布置齊備。而可供應用。大概顏尙待一探保方意旨。保方認可。或惟有指撥懷仁堂。暫作暫時會場。該處議席一切。俱尙周備。臨時舉行一集會式。自儘够應用也。至人數一層。現已到京者。兩院統計約三百餘人。集會式可不必滿一定法數。得此三百餘到場參與。已不慮冷落。故對于拒選派之不加入者。此時暫置諸不問。即外界之空氣如何。亦概在不管之列。所認爲有問題者。端爲保定方面。始終不即不離。令人捉摸不定。日前符定一由保來京。亦僅謂一切當有辦法。並未有詳確表示。議員方面。則已有一批代表。於前晚赴保活動。昨日下午。又有一批前往。二十二日之能否成會。仍視保方回音而定云云。

楊清臣移駐紫荊關

京訊云。某方消息。第二十師楊清臣部。近奉吳佩孚命往援閻錫山。前日下午二時楊氏率帶衛隊多名。親赴紫荊關。梁格莊一帶。視察防線。楊並擬於日內將駐高碑店之旅部。移往紫荊關云。

兩巨頭招待費

京訊云。歡迎吳張來京。一切招待費用。迄未有着落。迨至最近。始由院方商請京漢路局。設法籌措。日前勞之常由保返京。復經磋商。勞已承認趕籌兩萬元。聞已先撥付半數交招待處應用。其餘一萬元。一俟籌得。即可如數送交云。

(六月十) ▲奉天取引所 ●金票對小洋 現物 前場 後場
●鈔票對金票 現物 前場 後場
▲大連取引所 當限 七月限 八月限 九月限
▲長春 ▲哈爾濱 ▲大阪

天氣 奉天 一時 西風 陰 昨日之溫度 較去年是日

錢　線

北京到　天津　山海關　錦州

奉天到　新民　溝幫子　錦州

鄭家屯間　四平街到　吉林開　長春到

線

撫順　本溪湖　鐵嶺

海倫　綏芬河　移稜

哈爾濱到　阿什河　一面坡

安達站到　齊齊哈爾　扎蘭屯

滿洲里　海拉爾　博克圖

奉天

同天洋行

營業所總行在日站琴平町六番地

日電話一四二番

新到大批現貨

油毡。油紙。油精。鉛油。墻粉。地板油。皮鞋油。釘子玻璃。銀粉。銅鐵折葉。電滾子。鐵線。變押機。各種管子。乾電池。烏金。印度紅茶。狼頭絨。禮服呢。嗶机呢。自轉車。

(總經理)恩德務第 UNDER WOOD 打字機

英商

仁記洋行

經理

北英火險　中華火險　公律冠冕火險　汽車火險　宏利人壽

保險公司

行長　傳瑞敦

經理　臧福陰啓

售貨主任王新風另有他就此後與本行脫離關係

奉天大西邊門外路北

中國電話一五二九　日長電話一二三二

清水式推米機

在東洋推米機的首創實在能力很大着的著亦竟在第三回東京發明品博覽會推米機十六種能力比較試驗最高成績得着月桂冠的獎彰就實在是吾清水式的推米機啦

但在中國推介子僞獨一的利器

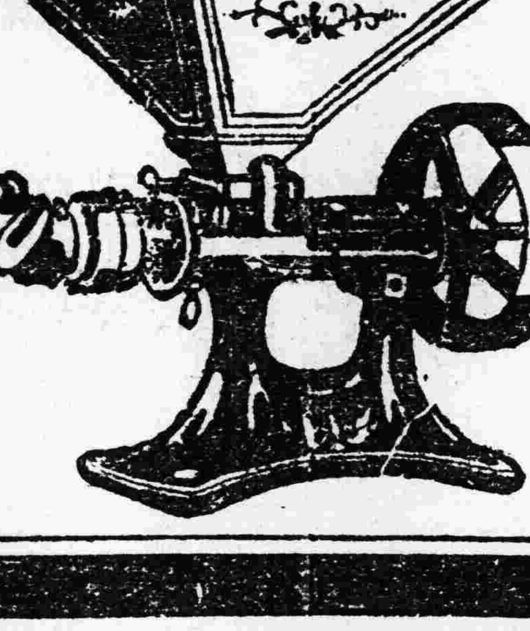

天下唯一清水式推米機滿蒙總代理

奉天新站三層大樓　合名會社　藤田洋行

凡人氣血不足．體瘦神倦．皆因體內缺少造血原料．故欲轉弱爲强．首以足補其原料爲要．

血液原料．爲一種蛋白質鐵構成．『補爾多壽』．即含此種成分．故能治各種血虧胃病癆症．小兒發育不全．鷄胸駝背．老人血管化硬．易於中風．婦人月經不調．或前或後．服後無不藥到病除．常服自能延年益壽．共有五種．依各人體質配製而成．

補爾多壽　宜普通體弱貧血者之用

含砒補爾多壽　宜神經性體質者補血之用

含碘補爾多壽　宜外症梅毒腺病老年小兒體弱補血之用

規那補爾多壽　宜婦人及勞動過甚之體質虛弱者補血之用

枴阿可路補爾多壽　宜癆病體質補血之用

●另備有『延年益壽法』及樣品函索卽寄

『補壽多爾』『減痱寧』總經理處　大連　賣藥會社

經售處

大連歐部通　華泰大藥房
大連與町　同德大藥局
大連西崗子　德記大藥房
奉天城裡　大德生大藥房
奉天城裡　歐美大藥房
營口永世街　與亞大藥房
營口西大魚市口　義成大藥房
營口東二道街　中西大藥房
遼陽西街　韓和堂大藥房
遼陽西街　東美大藥房
遼陽東街　與華大藥局
長春大馬路　成春堂大藥房
長春四馬路　中西大藥房
鐵嶺西門裡　泰和祥大藥房
鐵嶺西門外角　平記大藥房
　　　　　　　中華福壽大藥房

吉林糧米行街　五洲大藥房
吉林河南街　泰華西大藥房
哈爾賓道外陽街　賓球大藥房
哈爾賓道外五道街　泰華西大藥房
北滿永安里　華英醫院
大黑河　大同大藥房
洮南大街　和發順大藥房
鄭家屯前街　東英大藥房
海倫縣大街　天豐恒大藥房
海倫縣北大街　天興恒大藥房
安東縣前聚街　福興堂大藥房
芝罘朝陽街　華美大藥房
芝罘朝陽街　山東大藥局
蓋平城裡　成春堂大藥房
瓦房店　德記大藥房
普蘭店　德順大藥房

時計部　洋服部　石帽雜貨部

西洋各國金銀手表烏金白銀夾金十年保險不變的懷表各樣表墜表鍊俱全

敝行新運西法各國絨呢絲沙綢緞各樣衣料男女各式洋服貨眞價廉雨衣料

寶石變石各樣路濱石草帽男女各樣不等西洋雜貨夏季白色鞋靴香水甫粉五金各樣雜貨無所不備諸君早臨奉天日站浪速通

株式會社 大連機械製作所 奉天支店

水道及瓦斯用。鑄鐵管一切並鑄鐵鑄鋼製罐。鐵道車輛諸機械。器具、製作販賣。鐵工。修繕請負

奉天西塔大街三丁目電話長二〇三番　振替大連七一二三番

奉天大西關

三井洋行

德國西門子電機廠

謹按電氣事業在選擇機首品敝廠對於叛辦電氣事業諸君極願貢其一得之愚凡關於電燈電話電車自來水鐵路開礦及各種實業工廠應用機器電機倘承垂詢必當竭誠奉答并可代爲設計此外并備有各種電料現貨均屬德國本廠最精物品倘祈不吝玉趾惠臨參觀曷勝榮幸

本城商埠三經路路東

中國電話一五三三五號　電報掛號六零零七

Asina

止痒、殺菌、收歛作用兼具之

膚皮各疾立効神葯

亞斯達

醫學博士　佐藤搭朗氏
醫學博士　久保田高敏氏
醫學博士　安藤二平氏
醫學博士　濱田備男氏
推奬

適應症

○疥癬○頑癬○陰囊濕疹
○白癬○痒疹○慢性濕疹
○頭瘡○汗疱○匐行疹
○濕疹○座瘡○蚤痒症
○皮脂缺乏之症○顏面脂肪漏

其他一般寄生性皮膚疾患奏效的確

包裝
大瓶（約四〇瓦）一元
小瓶（約一〇瓦入）三角五分
醫家用（約五〇〇瓦入）

發賣元　大阪、東京、丹平商會藥房

各埠著名藥房均有代售

東三省新聞

▲奉 天▼

○歡宴英庚代表誌盛

英國退還庚子賠欵代表現坎拿大總督威林頓氏來奉一節略見昨報茲悉該代表夫婦廿一日特由中國方面之約入城參觀十一時半赴兵工廠參觀與總參謀長楊宇霆氏密談許久關於國內政事情形及中英邦交各項問題多所討論意見頗爲融洽午間莫省長特在省公署懸旗結綵備有盛宴歡迎該總督並有軍樂以示隆重午後一時總督如約到席陪座者有楊宇霆參謀長高交涉署長各廳長稅務監督郵政司長英總領事諮議趙泉朱文龢等賓主就席後莫省長致歡迎辭曰威總代表此次到奉與晤一堂殊深欣幸鄙人乘此機會聊備薄酒以示敬意况此次歡迎威代表者因威代表來華不獨爲退還庚欵事宜更爲主持促進中英邦交之人且威代表到奉後觀奉天一切政情民俗更當引起以後英國對本省地方上好感致雙方關係益臻親善也敬獻杯酒恭祝英皇萬歲威代表康健威代表旋致答辭略謂鄙人返國道經奉天蒙莫省長不棄設宴欵待并得與諸君歡叙一堂至深榮幸頃莫省長云鄙人來華係爲退還庚欵事宜甚是但此事鄙人深覺抱憾者緣敝國此次來華原欲到奉調查因鄙人受任坎拿大總督之命即此啓程是以不克齊來然鄙人在奉雖僅二日所見各事已覺甚多觀三省當局規劃之宏願及奉天一切事業進步之速殊出鄙人意料之外甚以同人等不能全來齊深歉疚但縱不齊來對於分配退還庚欵用途事宜幷無關係因奉天與各省關于此事必能享同一之權利也此事將來由庚欵董事部主持辦理該部即駐在中國者茲特敬獻一巵祝莫省長康健幷祝中英邦交萬歲辭畢歡宴直二時半賓主始盡歡而散旋該總督夫婦於下午三時半與顧問吳晉全車赴哈爾濱而去云

委任一俠編成即赴熱邊擾亂前日當由憲兵偵探隊分在南關東關兩處捕獲多人並起出委任電稿及其證物若干旋帶該部訊辦更開彼等之羽黨潛伏省城者尚多刻下裘偵探長仍督飭偵探搜捕中云

○准縣設置官糧廠

自國法毛荒後繼以天旱各縣小民多難生活各縣知事遂有請設官糧廠之舉從事救濟莫代省長鑒于民生極困認爲事屬可行遂均批示照准云

○總參議電告得雨

保安司令部總參議楊宇霆因天久不雨旱象已成特於二十日親赴關岳廟焚香求雨已誌報端茲因二十一日午後天降甘霖大慰民望且其勢可望再雨該總參議乃向張上將軍去電報告藉抒壓念云

吳司令由開魯出發

據軍界消息吳俊陞司令所部之主力軍隊業到開魯經棚暨察各處集中兵力其先鋒已逼近多倫吳氏乃于四五日前由開魯啓程向赤峯前進開該軍前進之所以遲遲者實因沙地遼行頗乏飲料故耳

○教育長親自籌備

講武堂已定于八月一日開辦朱繼先教育長因開學期迫諸事急須準備理遂按日赴該堂籌備一切如委任人員修葺房舍開通溝道栽種樹株以及教育上應有事宜無不親自籌備以免貽悞開學之定期云

○叛兵攻破八道江

頃本社接通化二十一日專電一股匪百人昨晚破八道江」電文甚簡情形無由詳悉詢之其機關據其觀測云該匪殆係剿此西豐之叛兵未經軍隊剿滅故復起而爲地方害然乎否乎容俟續訊

○安格聯氏將過奉

中華總稅務司安格聯氏爲視察各地稅務計將於二十六日前後由京出發約於二十七八日到奉在奉小作勾留然後換乘安奉車道經朝鮮前往日本云

○憲兵部獲敵間諜

頃據確息奉當局早接密探報告某方(國軍側?)近派間諜多人潛入奉天密謀勾結胡匪冀圖擾我後方因命憲兵司令部嚴密偵察旋經該部偵探長偵悉□古由陶英超等爲此案主要人犯受人賺使秘招土匪兩旅之衆委李某張某充旅團長等職並已發有僞

○警甲二次增薪訊

警務處長陳奉璋現因錢法荒百物昂貴警甲薪金之旅漲實不足自給是以決定由七月一日起實行再加十分之二五以示体恤而資補救云

○飭縣調查區村長

各縣村正副由各區區長節制至若區長之成績如何則由該管縣知事隨時調查乃省署近來屢接各縣商民非控村正副即控區長種種違法一面之詞無從探悉莫省長特令各縣知事對於該縣區村長務須派員調查若有違法之處即行撤換以維地面而資整頓云

○恢復交大校近訊

唐山交通大學校原爲我國造就交通人材之重要機關前因戰事停辦已久奉當道以是項學校勢難消滅特委常蔭槐局長兼任校長着手恢復常氏已赴唐山查其現狀以便招回教員學生定期開學云

○聯絡電車之成績

中日聯絡電車自日前開駛以來每日搭客甚多尤以二區間爲最多數票價之收入約一千五六百元(奉票)今後尚有逐日發達之勢云

○楊督辦創設油坊

兵工廠楊宇霆督辦爲振興實業起見業在西北工業區創設油坊一所計需股本二百萬元刻正建築房屋一俟落成即行開市云

○洮昂路局長來省

洮昂鐵路局長于長富頃爲該路某項事宜於昨廿一日由洮來省當即謁見交通委員會莫委員長有所禀陳一俟公畢即行回洮照辦云

○常局長嚴防流弊

京奉鐵路局長常蔭槐對於路政異常整頓現恐車掌舞弊私帶貨物特於二十一日起嚴飭稽查處分段詳查以免流弊云

○祁廳長派員察學

教育廳長祁彥樹公務勤謹事務計頃各校辦理成績若何必須考查特於二十一日派省視學王某等四人分往各校調查一切以昭鄭重而資整飭云

○令步兵赴双剿匪

據聞當局現接双城縣知事詳稱該縣竄入股匪三百餘名到處搶掠民不聊生爲肅清匪患計特令二十六旅步兵第一營前往剿辦藉資鎭懾云

○醫學士畢業歸來

南滿醫學士張錦華三年前由奉省官費生選送德國留學原期研究最高醫學智識現該氏研究期滿以最優之成績畢業歸來並獲德國醫學博士學位云

○文知事呈報視事

莫省長爲整頓吏治計特將綏中縣知事蒋明章調省遺缺另委文鎰接充文氏已于十九日赴綏履新昨二十一日復向省署呈報接收視事云

○李團附帶去新兵

駐紮昌黎之步兵第四團前在營邊各地預計招募新兵一百三十名補充缺額茲者已由招募員招足呈報團部由團附李登舉于昨廿一日來奉赴帶防地從事訓練補充云

中日電車聯運開通祝賀紀念撮影

○第四旅副官易委

東北陸軍第四旅旅長劉一飛現因旅部少校副官出缺未便久懸查趙宗先係軍官學校畢業堪以勝任當即委充以資協助而免貽誤云

○更換押車之稽查

稽查處派駐押車之稽查已經數月未換是以弊竇叢生醜態百出舉發者亦數見不鮮該處于督察長有鑒于此昨遂下令更換以除積弊而均勞逸云

○西站郵局長易人

西站郵政局長梁保齡積勞成疾不能辦公特請長假藉資休養業經總局長照准遺席當調大西門裡郵政支局長沈天爾接充沈氏接收以前暫由倪郵務員代理一切云

○岫岩縣請械防匪

據聞省署現接岫岩縣知事高乃濟呈稱該縣向爲胡匪出沒之區雖有警甲足以佈防仍懇請領大槍六十枝子彈四千粒以資應用當局亦即照准將向兵工廠具領云

○電話局催解電費

奉天電話局高局長以各縣電話局所收之電費爲數甚夥每月應行解清現已屆期特於二十一日通令各分局一律解省以資清川云

○瀋陽縣將考醫生

瀋陽縣自關知事到任後勵精圖治百廢俱興玆查縣境醫士向未甄別其間學識優長濟世活人者固多而庸碌無能草菅人命者亦不少爲保民命計特令警察逐查縣境醫士造表具報以憑考試考畢中式者發給文憑准其營業一面仍須加入省城醫學研究會不時研究若初試不能及格者則勒令改業以免自誤誤人云

▲營 口▼

○屠宰罷市告結束

年來事故環生災祲迭告市農疲於野閭閻彫敝已達極點爲民牧者宜關心民瘼視此慘狀亦當爲民而請命乃竟假各項稅捐之成規闢斂橫征之新徑致廉隅淪喪謗議沸騰人民畏其勢炎噤口不敢言茹痛日深呼籲無門又得不挺而走險營埠各屠商前因血料鬃毛等物被市所收去無形中頓受暗累曾經哀懇呼籲詎料波未平增捐之事又起且祗准增捐禁漲肉價因迫而罷屠停業聯名禀請市當局請加恤憫俾維生計市當局恐輿論沸騰乃令各屠商暫先開屠營業所捐之事以本七月一日再行核奪各屠商現已於二十日起又開屠營業矣

○市政所檢查冰糕

營口市政公所佟督辦以屆夏令暑氣蒸人冰糕一物應運而生若不加以檢查恐有奸商希圖牟利將用冷水硝塩等物妨害人民之安全特設立營口市衛生檢查所每日輪流派員協同警察赴各場所檢查冰糕并頒發檢查規則數項着各販一體遵行云

各地方得雨及祈雨誌聞

(奉天)據奉天測候所員云本地方自廿一日午前四時十分雲破而雨午後二時至五時尤形滂沛查其雨量昨日(廿一日)四九公毫廿二日迄午前二時所下者〇一公毫共計五〇公毫之譜豫測天象今後仍不安定非至本月杪似無透雨之望惟如此次之快雨隨時而至亦意中事由現在情形以相豫測再經二三日尙有快雨

(大連)據大連測候所員云本地方下雨自二十日午後十時始至二十一日午前一時十分雨愈大査其雨量至廿一日午前六時止計八〇九密理(公毫)每坪(六日尺平方)日量一斗六升三合之譜其下雨範圍以較山邁南一帶地方查低氣壓似在直隸海峽地方因之下雨之中心當在該地方惟芝罘不雨青島下有多量以天津方面下雨爲最多計二四公毫較之大連所爲三倍除旅順地方較多外其他各地較大連爲少

直隸海峽之低氣壓目下仍形低垂不移當無急速移動至赤峯新民法庫門等遼河邁西之下雨情形迄未接電無從詳悉

(旅順)本地方自二十二日午前零時頃俄而大雨其下雨量計十四公毫每坪爲二斗五升六分刻下天象仍形曇潤大有行將繼續下雨之勢一般農民得此快雨均欣然色喜

(安東)本地方自二十一日朝大雨至正午種地得雨約三四寸瀕枯之禾苗均復蘇而有生色一般農民莫不狂喜至自來水之停供雖不至弛禁然二十一日如得終日之雨擬自廿二日一律弛禁供水一般觀測此項下雨各種非稼可免大害

(營口)本地方自廿二日午前一時大雨其雨量至午前十時頃實達三公毫餘即每坪計五斤五合之譜目下雖暫停天色猶形濃雨

(開原)本地方自廿一日以來密雲四布至二十二日天象將雨仍無所得一般農民均仰天望雨

(其他各地)據大連滿鐵農務課接電迄廿一日午後二時各地方下雨情形瓦房店下雨與大連附近相同熊岳城方面之雨量至廿一日午前十一時計達八六公毫每坪一斗四升之譜大石橋地方至午前五時計達四公毫鞍山地方廿一午前五時有微雨其後暫停惟天象行將復雨鄭家屯曇而未雨撫順將雨公主嶺自廿一午前九時下大雨鐵嶺亦于同日下雨至午前午時計一公毫形仍繼續有雨鳳凰城自廿一日午前六時後迄今未休遼陽至廿一日午前十一時計一五公毫現仍下未止

(注)一坪爲約三三〇餘公尺一斗爲十升一升爲十合一升僅一七、四二中國升

各地方得雨量數已如上述而未獲甘霖仍然祈求者以頗不乏玆就本日各處訪稿彙編如下

(營盤)營盤及西沙爾濟村由春至夏未得透雨每日狂風大起挾砂捲石春耕失時田禾不旺日昨營盤村村長吳常裕及紳耆王開忱杜卓如解敬軒解俊卿張烈武並西沙爾濟村正莊煥章等議定於古曆五月初九日設壇在關帝廟及迎水寺率衆祈禱三日許戲六日以酬神恩未知能降甘霖否

(桓仁)本邑數月不雨田苗枯槁旱象已成秋收難望人心非常惶恐茲於本月十六日闔邑商民公同設壇祈禱未悉能邀天眷否

(西豐)西豐街及四鄉商民之祈雨者已非一次惟致善堂公所理門領正榮壽山設壇祈雨赤足露頂拜廟遊街祈禱三日天仍不雨伊乃在佛前發誓情願獨自一人在法台不宿不食跪祈三晝夜於夏曆五月三日午後三時身着單褂袴穿棉布褲露頂赤足手捧表文身帶疾病哀懇三晝夜不宿不食跪拜泣禱於法台之上密雲亦會漫佈微雨僅洛數滴均被狂風吹散及至六日午後一時騎兵六旅副官並連紹亭傅錫九以及其同道等哀求始行下台雖老天當時未雨而該君三晝夜不宿不食白天在炎日之下黑夜立冷風之中年至六旬身帶重病設非至誠誰能堪此不意竟有無知之徒謾其白晝假坐法台夜晚偷自食宿以欺瞞人之耳目弄騙愚者錢財耳惡是何言即此可見人心之險詐雖有少數人之至誠烏足以感天心焉耶

(五常)入春以來亢旱異常甘霖缺乏有悞農耕於是各處均有祈雨之舉本邑石知事與警察所長爲俯順民意計於十八日派警發出公啓十九日在關帝廟設壇乞禱禁屠三日如得透雨演戲酬神當時各機關共集焚香跪禱期得甘霖云

(樺甸)本邑自入春以來天久不雨旱象已呈昨前雖降甘霖半犁實屬於事無濟此刻田苗多半枯死四民叫苦不迭趙任龔縣長本良爲民天之義於月之十七日躬率衆民抬全龍駕遊行街市齊呼老天下雨啊……連聲不絕者竟日假此官民至誠吾不知果能感格天心大雨頻降否

▲撫 順▼

○賈利民仍充承審

撫順縣公署清鄉承審賈利民當去歲黃縣長交卸時即行連帶辭職赴關外經理地事日前業已回撫現李沖溪縣長因署內盜案及行政訴訟甚多急需妥人審理以免積壓特委賈氏仍充承審以資熟手已於月之十八日到署任事矣

○西醫會改選會長

撫順西醫醫學研究會會長關蘊章因往京津滬哈各處攷查醫學特將會長之職辭卸遺席已經開會改選前充副會長之松岩醫院于大夫爲會長遺副會長之缺改選大東藥房經理陳德軒接充已分別交替矣

▲長甸河口▼

○商務會攤派公債

本鎭商界攤公債現大洋九千元現經商會按照各商號資本大小分爲六等攤派最多者以裕泰福積昌德等每家均攤二千元最少者三四十元該欵限定十日交齊現値錢法毛荒無力繳納者頗多云

○王局長視查分局

本街稅捐局局長王陰南到任以來對于稅務極爲注重除派稽察員往各處查察外尤恐敗行時常赴各分局查視本月十九日躬親赴蒲石河太平哨寬甸城一帶查視分局云

▲鳳 城▼

○警甲將實行增薪

近來奉票迭落在職人員月薪不足支出現値胡匪四起警甲保民尤關重要茲開縣公署前奉省電由地畝欵下實行增加爲警甲增薪以資鼓勵而便養廉王知事奉令後當即遵照實行均由七月一日起開所長原八十元現增一百二十元區官區保長隊官股員原卅元現增六十元巡官原二十元保長原十五元現均增四十元巡長甲長原十二元現均增二十元一等巡警十六元二等巡警十五元三等警察與保甲甲丁均十四元以上均按大洋計算惟最可憐者巡記長原十八元保員原十四元書記長原二十四元外勤各加一倍伊等僅各加一元爲巡記長者掌一區之文牘尚不足巡長之多保員不與二等警內外勤務並重未免過偏不知當局預算果能確定否

○警甲商團均設卡

近來城街防務吃緊前曾將保甲游擊隊調回護城現在每日晚間均在本街巡邏查店擇要設卡商民得以安枕是皆警甲之力也

▲哈爾濱▼

○市會規則與領團

領事團會議定於二十四日左右開會以便就市會之暫定規則詳細討論以定列國之意見而便回答中國方面微聞該機關之組織殊嫌沒却自治之精神將來果能承認與否殊難預定云

▲西 安▼

○會議增加畝捐案

西安縣監督張理棠近奉全省警務處及保甲總處訓令錢法毛荒物價騰漲凡在警甲界充差人員必須增加薪金以資贍養等因張監督以警甲學欵均係畝捐爲來源警甲人員加薪學界人員亦不能偏枯故於月之十九日在縣署召集警甲所長時雲峯教育所長王晉之公欵主任張紫宸地方士紳魏化南金作璧劉克治孫育庭葉秀章第一區長劉興漢(並兼代各區來到之區長)會議共同討論警甲學現年收入之數及將來增加之數變更畝捐之數其確實畝數及增加之欵若干警甲學各應得若干俟訪再誌

○王會長晉省會議

西安商務會准奉天全省聯合會來函因前者省長公署及財政廳分令各縣各商會認募省公債各縣商家理宜認募然詳細辦法必須會議等情王化宣會長乃於十八日晉省與會云

▲洮 南▼

○張鎭守軍紀嚴明

洮遼鎭守使張仙濤奉令督隊鎭守洮遼凡軍官軍士有功則賞有過則罰故軍隊至街交易和平四民均云張鎭帥軍紀嚴明云

○洮昂路地價不發

洮昂鐵路去歲佔用民地委了委員驗照發價至今數月杳無信息小民以地爲命既被佔用久不給價於理有差値此青黃不接之時小民用欵孔急望有路政責者速即發放地價以安民心也可

▲綏 中▼

○省視學由興蒞綏

奉天省視學汪星垣前於月之十日由省赴興城查視學校現將該縣各校查竣於昨十八日偕同縣視學姜式穀由興城搭乘晚車來綏下榻教育公所諒稍事休息即須由城關各校着手視察云

▲通 化▼

○地方廳推事到任

前鳳城縣司法監督審判官現充通化地方審判廳推事佟奎大氏於月之十四日來通並無從人聞今日(十七)午前即可蒞任視事云

○警察隊又斃二匪

警察隊昨日(十六)已將匪首新井之夥匪首級及鎗枝等件如數交城令日(十七)午前該隊兵又送到匪首二顆師鎗一桿供斃匪之地點與匪首之姓名容訪再誌

▲伊 通▼

○各商號改用現洋

本邑各商號向來以奉票出入近因錢法過於毛荒所入之貨物人都以現洋購置其中損失過鉅必須籌備方法以善其後是以商會會長王恩普招集各商執事人到會討論嗣後各商交易均改用現洋以防虧累但伊通縣境所流通者爲吉林紙幣大洋官帖奉票三種其他現洋銀塊概不多見此次行使銀幣仍得照市行以奉票規定此乃換湯不換藥之辦法聞商會業經通知各商於古曆五月十一日一律行使現洋倘有不遵守會章者亦當從重加罰云

▲樺 甸▼

○高警長奉命剷烟

邑南六七十里那爾轟地方叢林稠茂人烟稀少爲與濛江分界之區每屆春夏之交奸民往往潛入斯林種烟道縣長任團長爲預防發生毒卉起見於日昨會派高警長薛連長等裹糧前往那爾轟山裡查剷烟苗以免毒卉發現

○趙局長公畢遄返

樺甸縣稅捐局長趙仲平前因公去省面謁當局有所商陳茲者該氏將公務辦畢於月之四日遄返任所云

▲依 蘭▼

○謀叛軍人已正法

駐樺東北陸軍第九旅二十四團二營八連正兵王清山報字一順原係股匪助國隊中漏網之夥匪自被剿散後更姓易名補充八連蓄意謀叛由來已久但未得其便故未舉事今年正月十五日營部暨連下衆兵士慶賀元宵該匪乘防務稍疏遂糾合餘黨劉奎清報字飛龍部文全報字明盛等多人於十六日晚叛出當被營長劉俊山看出破綻立即派隊拿獲王清山等三人餘皆逃逸及開庭嚴訊該匪等供認不諱並供在三區蕭家屯棺木內按放槍快七桿子彈二千粒復又派隊前往搜獲數目與原供相符劉營長將匪犯及證物一併送旅懲辦屢經旅部覆訊與前供無異李旅長日前電請督辦核辦旋奉覆電於六月十三日槍決示衆云

○腳行又仍歸商辦

本埠腳行向歸商辦每年所獲之利不下數萬元自去歲經道尹羅永慶劃歸官辦故衆商皆憤憤不平爲因難奪之爭致起雀鼠之訟該商人等公舉代表李茂林閻子明往吉林省長公署控告力爭不已致前日有罷市之舉本月八日道尹公署與商會同日奉省長電令腳行仍歸商會辦理矣

▲舒 蘭▼

○王局長存心慈善

水曲柳崗稅捐征收局長王樹農人同善社多年爲道德中人蒞任二載與紳商感情極爲融洽王君現在崗街倡創設同善社不惜解囊慨助並編印德育寶鑑數千部傳播社會感化人心茲以本境亢旱青苗枯竭王局長在同善社設壇祈雨沐浴齋戒每日跪香兩小時商民無不感佩云

○科長獄員均委任

縣署行政科長章文龢請假回籍暫委管獄員吳嗚三代理以庶務得濟舟代理獄員玆聞章科長不能回差現已請准長假縣署以吳嗚三老誠幹練得濟舟辦事誠謹均擬委任以專責成云

居間疏通

本欄投稿須具別名然必須另具眞實姓名住址加蓋名章否則無論事實如何概不揭載

回答往來

▲趙竹樵君鑒本報大連分館仍是西崗子遲莊庭君擔任但現下於分館之外由本社另設一大連分社由新田分社長主持一切各辦事承問特覆(疏通部啓)

人事通訊

▲字數不得逾四十二字
▲括弧空格亦照字計算
▲回答由本人直接郵遞

◎韓傳文參謀鈞鑒從去歲戰後一別不勝想念急盼賜覆牛莊世德醫社

◎陳清源參謀從去歲交通科一別不勝想念急盼賜覆牛莊世德醫社交王英純

◎張建勳副官自溝鎭別後久未晤面不勝想念急盼賜覆牛莊世德醫社交王英純

◎馮東民副官從溝鎭於車上見後不勝想念急盼賜覆牛莊世德醫社交王英純

◎汪仲謙參謀自錦站晤後不勝想念急盼賜覆牛莊世德醫社交王英純

◎劉文炳參謀自錦站上車際未能暢談易勝想念急盼賜覆牛莊世德醫社交王英純

◎李大鈞字毓森兄暌分別數年不知刻下在何處請示知奉天普陞西棧寓劉恩波字少周啓劉少周義縣人

◎高少卿副官自管理處一別不勝念念聞佩所言升參謀急待賜覆牛庄世德醫社交王英純

批示

◎鎭威上將軍公署(廿一日)
▲曹忠恩 呈請領陣亡連長曹振玉郵金由批准予一次郵金大洋三千元
▲何文書 呈爲村副安永春在新民縣被押年衰有病請保外療治候訊由批令新民縣知事查辦具報
▲徐文森 呈條陳整頓金融辦法由批據有見地存備採擇

◎省長公署(廿一日)
▲袁士吉等 呈爲前控夏眼忱廣河阻水一案縣查未能詳盡另派查由批仰實業廳查明具報
▲寇樹棠 呈爲報採礦請飭廳速辦由批仰仍赴實業廳呈請核辦
▲富子元 呈爲丈放街基委員舞弊勾串奸商包買大段請查追由批所請不准

◎財政廳(廿一日)
▲李景古 呈爲李景雲等私持粮領控賣租遺產業經縣署飭傳勒令蓋戳懇請令縣由批仰遵照縣迅速詳查核辦具報

◎實業廳(廿一日)
▲崔英麟 呈送更正計畫書由批應准備案

◎清丈局(廿一日)
▲張永文 呈爲所長徇情子弟失學請令回校由批再行呈覆核示
▲劉書田 呈爲照多地少請按貴地丈放由批仰良字繩張委員調驗照據
▲張斗南 呈爲土質礦瘠懇請核減由批所請不准
▲吳金緒 呈爲勝泥撥復違章舞弊由批仰俟奉令再行飭遵
▲周國與等 呈爲報領綏縣六區八家子淤荒九百餘畝由批仰該縣查明具報
▲金有昌 呈爲領地懇准減則由批仰法庫縣催欵員查照

◎市政公所(廿一日)
▲劉春生 呈爲請領建築證由批無碍交通應即照准
▲吳榮綸 呈爲建房納捐由批仰即來所遵章納捐
▲慶豐久 呈爲請領建築證由批無碍交通應予照准
▲鄧達仲 呈爲請領建築證由批無碍交通應予照准
▲高建明 呈請建房納捐由批遵照納捐
▲陳快如 呈請領建築證由批仰即來所領証

冠蓋往來

▲金井上院書記官長廿二日由長春過奉去新義州
▲結城豐太郎(安田銀行副經理)廿二日由鞍山來奉
▲威廉頓(英國庚子賠欵交涉代表)廿一日去哈爾濱
▲白汲之(三四聯軍副官長)廿一日去天津
▲馮冠君(上將軍公署副官)廿一日去北京
▲何富魁(直隸督辦公署參謀)廿一日來奉

奉天（六月廿二日）

大豆 元五角〇分
豆餅 八元〇角〇分
麻豆 六元〇角〇分
碗豆 六元〇角〇分
高粱 四元七角〇分
包米 四元六角〇分
粳米 十五元〇角一
元米 六元五角〇分
小米 七元五角〇分

倫敦銀塊三〇片一六分七

●各地電報

▶奉天交易所 最高 最低 寄付 月 日限奉換金

▶奉天金銀 足金每兩換小洋 赤金每兩換小洋 紋銀每兩換小洋 現銀每兩換東錢 十七元〇角〇分 十七元一角〇分 五元三角〇分 六吊十三文

東三省官銀號匯兌行市 本號現大洋 上海匯大洋 上海匯現銀 元 角 分 錢 分 厘

官銀號木廠售貨廣告
本廠前由上江運到各種木植甚多現爲推廣銷路起見廉價出售如蒙惠顧請至本廠或九站長春各處接洽可也
吉林東大灘永衡官銀號木廠啓

招商局圖南快輪啓事

自由論壇

◎投稿者注意　本欄歡迎投稿任憑作者對於國事及地方事宜自由發揮意見有所批評然須出諸公正平允如有意詆訐或藉以攻訐各個人者本社一概屏棄並須具眞實姓名於稿尾以杜流弊

▲一讀者之來函　東省各報館各中等以上學校均曾函閱做君蒲菴與楊宇霆書直言不諱痛快淋漓勿庸蓋贊而鄰葛之貪官汚吏之論定史道猶在也在閱者昨古心果當之者益興勃勃以爲博得貪官能力即非草木同腐者比報館學校負誘民之責均宜取爲材料惟是事閣之下爲敢以性命生活爲兒戲具得望祈貴報館再登一遍俾閣者注目三思可否之處用請　大主筆鈞裁（下略）（閱報一份子啓）

▲觀祈雨感言　自春徂夏驟雨未零炎炎亢旱赤地千里各處官民咸有祈雨之舉柳枝跣足相率叩還於街市哀禱於神祠嗚呼神其可禱也耶其不可禱也耶神其不可禱則吾無言矣神其可禱彼亦太不自思矣夫善可格天惡可感天爲善則天降之福爲惡則天降之殃今之亢旱實爲惡已極天特降以偏災以示警也不知痛悔前愆徒禱何益然則吾何以言爲惡已極天之示警夫天以好生爲德國以愛民爲本古之聖主明王無不拯民於水火之中而安之衽席之上今之爲民上者則縟甲兵肆征伐一以闘爭爲心生民之塗炭不顧也中庸曰國家將興必有禎祥國家將亡必有妖孼歷觀古代亡天下時莫不皆因年饑饉此天之示警一也在昔齊婦含冤三年不雨鄒衍下獄六月飛霜所以然者冤氣衝天也故明命賢尹枉不審刑詞明訟律祈祈爲恐民有冤抑今之爲民父母者專以金錢爲目的倚勢徇私貪贓枉法獄有覆盆之冤野多屈死之鬼此天之示警二也自來聖主之治天下也首在明倫敎以慈孝友恭信序以身作則相習成風今之秉國鈞司民敎者率皆闘宮室之美寵妻妾之嬌上下效尤倫道凌滅父不慈其子子不孝其父兄不友其弟弟不敬其兄朋友相欺長幼無序逆倫亂常之事時有所聞此天之示警三也盛世之民富好仁貧樂善相交以信相結以愛融融然也今之之民富者吝貧者貪相傾相軋相詐相欺廉恥不顧忠信蕩存此天之示警四也春種秋實所以養民命用阜財所以永生必留之有餘乃用之無匱今則上而官下而民無不踵事增華衣必錦繡食必饌寶梁畫棟雕梁猶嫌門庭之陋傾家蕩產勉逐浮華之末甚至親友酬酢一席抵中人之產賭博揮霍千金博不注之豪不念祖宗之勤苦物力之維艱此天之示警五也古之時四民分職各勤其事以故國富而民殷今之上焉者不守其職下焉者不勤其業富家子弟惟知喫喝嫖賭街頭乞丐大都討要偸摸生利者少分利者多此天之所以示警六也即此諸端謂之萬惡已極其誰曰不然且禱於神誠斯靈觀今之祈雨者言笑者有之輕慢有之吾謂其益增神怒耳能祈得甘霖吾不敢斷言也（王南生）

東三省雜報

△奉　天▽

商警壞處

西公園大羅天茶社屋宇雅潔待客週到兼有文明鼓書戲法之類遊人多樂趾足故開市以來營業不惡不期自端節日午後二時坐客踴躍之際鼓書戲法忽然止住其後迄未再開前日將藝人之歌台撤去日間茶坐不滿十人當此盛夏時期竟以不堪賠累與三益公司核計謂如不能恢復說書只有歇業之一途原因何在殊屬怪異茲經查得眞相端節日緣有路姓警察謂有其友人某甲在該社門首駐足觀望被小綹竊去奉票五十元指爲該社唱書招人之過非令該社包賠不可該社令作藝者包賠藝人不肯警察即禁其演唱該茶社託人疏通警察示以條件大致（一）須在窗外設一幛幔以免遊人腐集探視致招小綹（二）須製一板房書女說畢後即入板房之內不准外窺致礙風俗（三）不准書女下坐要錢藝人見示辦法儼然如待囚犯誠心作對只得躲避而已以致生意興隆之大羅天頓見蕭條矣乃聞警察當局猶以警察援商之事爲無稽並取得幾張切結具証之殊不思商人因怕事者非理滋擾不敢發訴事後取其切結乃敢聲訴乎警察當局猶有一分保商衛民整飭警務之誠意乎試思彼賣茶商者何以無端歇業逃避大羅天演唱已久之戲法說書何以大端午節日午后兩點便止住不演豈節前貲賣好節後賣買反不佳乎抑前時不違警節後違警乎或更有其他原因而中止乎雖有百切結恐莫能掩其事實也此等簡明之事理吾以賢明之警察長官應無不解之理尚得以官樣文章自護其短乎說者曰警察有過犯長官應負責庇護其部下証明無過正是不負責任之心理或曰商民不告發長官樂得不管然則吾人欲無言矣

擴充路線

市政公所之車隊有大東邊門與小東城門兩處路綫現爲擴充計除將大東邊門路綫延長至東塔外又添大南邊門與大北邊門兩綫業已實行開駛云

中學招生

大北關省立第一高級中學校本年暑假應行畢業一級該校校長乃決定添招文科理科學生各若干並定于七月十六日開始招收云

飭查區長

省公署因興京縣區長張文治被沈廷瑚呈控貪法違民請予派員澈查等情已於日昨（二十一日）飭令縣知事查明具報云

募掘井費

商埠局爲注重夏季衛生特派清道隊在各巷掘有水井以便住戶傾倒穢水計耗井蓋費甚鉅無法開銷特令分所向所屬住戶勸募莊賢堂分駐所巡長以事屬創辦乃邀請當地住戶中之公正者偕同警察勸募以彰公道而免嫌疑云

追悼故領

前大正初年駐奉日領事落合健太郎氏現在意大利王權大使任上逝世僑奉官民聞之深爲悼惜特定於廿三日下午一時在東本願寺舉行追悼大會用表哀忱云

控敎所長

安東敎育公所所長張鈞被該縣敎育界代表劉文翰來省呈控該所長兼差瀆職任用私人各情請予澈查以憑核辦省當局能否准如所請尚未可知

詐騙疑案

大南關下頭官燒鍋胡同住戶劉人潔在日驛同天洋行充任華經理職務今春因事與桂某涉訟案尚未結詎知昨廿一日午後三鐘許忽有一三十來歲之某甲突赴劉家找劉說話適劉人潔外出由夫人接見某甲自謂姓何名子和現在審判廳充當偵查員因奉廳長命特來調查訴案纖云你們這官司要判輸了因爲桂某已託課秘書長運動好了廳長深知你們被屈所以派我來查又云我係廳長近人能說公話等情旋作歸狀曰我來辛苦一趟將來與你們說公話你們可給三十元錢車馬費吧劉之夫人覺有稀奇遂僅出小洋三元與之並予案要名刺以作存查乃某甲竟出一徐承佩號敬齋直隸靜海縣人之名片與之嗣經徐長南夫及劉人潔歸來追詢而某甲已杳如黃鶴劉某除在警署聲明備案外已擬呈請法廳追詢原委以明究竟此事果拆白黨之所爲耶抑其中另有別情耶誠爲詐騙之疑案云

盜典形頭

據開原來信云本月初八日（夏曆）坤伶金紫玉之跟包當立本將金伶之形頭等件看守自盜典當約五六百元由係家台攜款潛逃金伶已將案情報告該管官廳四下查習矣該犯現在潛蹤何處雖不可知但彼既充當跟包知人必多將來拐款花際恐仍不免有騙人之舉是在人之自爲防範耳

車撞送命

大西關開鏡表舖之鄭老頭前日出外辦事偶被電車撞倒當時未之斃命抬回家中調治不期年邁體弱弗堪重創已於昨廿一日斃命云

醫院出兌

北市場劉德馨院係由日本紅十字會出身之劉容芳女士所創辦現因無力經營決定歇業並將所有藥料傢俱誠價出兌云

服毒遇救

南市場天桂班妓女黛玉北京人先隸菊部繼入花國並粗識文字所謂才情色藝備具者也五六年前與硼關少年沈某者交好夙世冤家如膠似漆其間惱了好好了惱二人情況與寶哥哥林妹妹倣彿似之至女爲男子所縛之困苦男爲女子所費之金錢與眼淚更不消說前者發擬作金屋藏嬌計因家庭關係未能如願而情好則如故邇者不知何以沈對黛玉竟現疏淡之態黛玉氣恨交併因於前日吞服鴉片自盡以了餘生幸班中人覺察較早立即招赴天慈醫院救治乃得不死云噫情之累人亦云甚矣

要犯送究

城西某屯保甲事務所捕獲要犯王清忱一名並搜出贓物若干訊悉案關重要特於昨二十一日派甲丁數名送交軍法處嚴重究辦云

住戶失竊

小西邊門外保安堡住戶王姓家竟於（二十日）晚間被樑上君子入屋竊去衣服首飾計值一百餘元及其家人知覺賊已遠颺當報保甲請代查緝云

△長　春▽

公園近況

長春商埠地設有長春公園一處爲公共人士消遣之地時當夏令每日遊覽納涼者車水馬龍人山人海頗稱熱鬧園內電燈均經裝齊動物欄內又添得胡旅長贈送之仙鶴一隻栽植花草地點均以磚石砌各成種物形以期完美殊有淸雅整肅之意味云

巡官盡職

一署巡官王殿華少年老成職務勤愼頗蒙上官賀許上月初旬曾緝獲強搶周律師家迯逸要犯李錫林一名經修廳長獎以一等巡官記名並賞大洋二十元以示鼓勵此外闡又查獲烟賭各案茲於本月十日拂曉時出勤又在花園胡同盤獲偷竊鐵絲網犯人路子楊一名帶案訊明遞送法廳懲辦該巡官如此勤務殊堪嘉尙云

查獲煙土

長春一區四分所巡官張連陞於十三日由管界東頭滿屯門牌二〇六二號劉玉峯家査獲煙土七斤當將人犯物品帶所轉送署內次日經署訊明備文轉送法廳懲辦聞劉姓之煙土係由熱河凌源縣自種收穫者欲圖帶回售賣不意事機不密被警察偵知不但物品化爲烏有而且罪有應得可謂到霉極矣

伊通河漲

長春伊通河近忽泛漲約二尺餘水極混濁夾帶沙泥而浮雜草是隣近各縣已得雨之徵惟長埠曁新雨澤均無靈效其亢旱異常今日（二十日）午后天氣忽變陰雲四佈似有大雨之勢詎僅暴風雨一陣旋即霽一般農民無不憂形于色幸有伊通河之天源南岸田禾深感灌溉之便捷詎匪淺矣

新屋落成

吉長路附屬小學校自開辦以來迄今數年學生發達成績優良校長藍怡堂（木路機務科長兼任）尤力求精進務臻完善曾商諸日代表中川氏請其捐助而代表熱心教育慨允諸捐日金一萬三千元爲建築校舍之用惟該校所急須者爲健身房即兩操場及暖瀛于是繪圖招人投票健身房九千元暖瀛五千元爲某日人包去僅六月竣工現該屋業經蓋成暖瀛已安好並將南首敎室暨自生寢舍改爲三個大敎室北面裡堂改作理化室于今晨（二十）一體竣工頗覺壯麗云

△營　口▽

傷害日警

本埠南滿車站驛前警察官吏派出所日警丁子十一郎於（念日）晚八時五十分查有形跡可疑之華人二名在站徘徊當即帶所盤詰該華人言係赴奉者購有車票請予查驗言際突由腰內取出自來得手槍連發三響擊中頭胸二部當即倒地斃命該匪遂即持槍逃跑時該所日警狄田正在後室休息聞警起視匪已無蹤當即電請警務署派警偵拿幷請求警察廳派警協同緝拿當經李廳長轉飭各署在各旅館娼窰嚴行搜查以免匪人漏網云

盛傳旱魃

天氣亢旱阡陌荒蕪人心惶恐謠諑繁興此亦不獨今日爲然也乃近日埠內忽發生一種離奇之謠傳謂邑東石橋子村李姓故內突有白煙燎繞且故前地極濕潤確係旱魃此種無稽之談稍有常識者聞之咸嗤之以鼻詎知言者口講指畫津津有味直不解其是何肺肝而不欲使死者骨化塵飛耳

△蘇家屯▽

溺斃幼童

本驛西南營子住戶陳慶發之子年方九歲十一日午前十一點鐘因星期在家休息會集幼童五六名往本村西街遊玩適天氣炎熱擊赴井沿提水洗面陳童先取柳罐汲水一時失足墜落井中眾童俱嚇呆相看多時忽有一童跑回家中告知適大人跑到下井撈出該童已魂飛魄蕩早登鬼籙矣

△郭家店▽

回祿爲災

本埠鐵道南二道街二丁目今午三句鐘由路北福興局鐘表舖起火延累多家妓館榮寶堂素卿堂二家損失無多延燒連脊房屋十八間兩院共三十間之多所幸已竟天曉而且無風火之日警守備隊並商會二瓜水機四架趕到人人冒險直前救援至六句鐘方纔撲滅並聞此火來路不明有言表舖敦計將去當出二三十叟無法辦理故掌櫃已逃跑不知所之突是否確實容俟續訪

△范家屯▽

搜查煙館

本鎭附屬地內華人之無正當職業者每多選入居住將售鴉片開燈供客明目張膽毫無忌憚獲利者已達廿餘家中國官吏視其非法行爲因畛域之分主權所關莫可如何經年累月率聞週邏以致長春日警署特派日警數名到范在附屬地嚴加搜查問在張泰和煙館處起獲烟膏十數兩並將久開烟館之常某趙某等十數家傳至日警署因伊等事前防範禁物未敢起獲該日警等回長報告情形遂電本街日警署警部飭將界內烟館盡行驅逐出境以靖地面未識能否繼續訪再誌

幸未燎原

本鎭嚮合長大車舖十八日晚十句鐘時房後木帳內所置之秫稭不知因何失愼一時烟焰突起火光猛烈致將東廂房三大間及屋內所存木料等物均付之一炬延及東鄰鐵匠爐房間幸中日水龍趕到竭力撲滅幸而是夜無風得不延燒云

△松　山▽

官定糧價

刻據松山鎭第八區公所消息該區於十九日接奉縣公署電令久旱不雨糧價暴漲即秣米一項每斗於端節前後竟由五元七角漲至九元有奇實因奸商居奇之故人民生活（ ）堪其憂仰速傳諭各商號遵照現在官定價額小米九元秫米七元高糧六元五角不准超漲斷害民並一論各高糧一概不准外運以平市價而通知轄甲禁止車西街口各糧棧並而車民食該區長奉電後立即分別施行云云

△西　豐▽

知事晉省

縣知事蕭玉泉與商會長夏晉霖均于六月十八日晚奉省電召開緊急會議仰令火速晉省不准遲延等情蕭知事奉電後邀同商會長夏晉霖於十九日早六點三十五分鐘許登開豐瀋車赴省云

旱乾爲災

西豐原係闊場於光緒二十年開闢設縣迄今已逾卅九年始終未有旱災惟今春至夏百日無雨縣城井乾牛數淨盡無水闕閉商民早得紅眼韭菜每斤價二角小葱每斤價一角秫米每斗六元四鄉山場早死大半黎蘭未收農民痛嚼麥每斗價十元小豆每斗十三元如再多日不雨民生將不堪問矣

△營盤站▽

胡匪竄擾

營盤南三十五里與撫順縣交界之古樓大嶺昨有匪人十餘名在此盤踞即日竄入興京邑圖伙洛三塊石山一帶而去

保長巡邏

駐營盤第四保甲團保長孟慶修甲長許桑五率甲丁卅餘名往所屬區境巡邏一般無業不法之遊民聞知四散地方得以安謐云

△盤　山▽

慘殺詳誌

本縣河南吳家舖住有李南亭者原籍江南以拉駱駝相爾爲生于民國四年移家居此其家中除妻及子外並兒媳一人共四口年來小有積蓄無意仍歸原籍前年突來一江南人名胡開新者與李叙及同鄉更加親密李遂留胡一同謀生相居三年之久昨十五號不知何故胡某手提鍘刀由李某背後斫去因傷痕不甚深未致斃命胡轉入室將李某之妻頭部斫壞其媳在外抱柴幸脫此禍及回轉入門見公已臥地臂背血流哼聲不止正尋思間胡某由屋中提刀出來又追該婦婦見勢不佳向門外大呼四鄰皆至將胡某用繩索綁去送縣該村長令人將李某家受傷人送往本城盤山醫院調治能否活命尙不可知

△開　通▽

開車相罵

昨十九日赴車站行至西門裡見一柴車由西而來由東又來一糧車御者一時忽碍致兩車相碰詎知鄉民甚愚些須小事始則口角繼則詬罵終且發橫勢將動武幸賴一警士赶到用正言相告兩下始行作罷云

△輝　南▽

百物昂貴

近來錢法毛荒諸般貨物價值提漲而以油酒米麵爲尤甚三日前白麵每斤售價貳角四分燒酒每斤參角八分豆油每斤四角粳米每斗九元秫米每斗參元元豆每斗四元昨夏歷二十八日忽然大漲特甚白麵漲至四角燒酒漲至五角豆油漲至七角粳米漲至拾五元秫米四元元豆六元照此價值商號尙不歡迎主顧似乎有再漲之勢食糧如此之貴貧民焉不叫苦哉

電話靈敏

輝南縣電話局自換章局長接事以來力加整頓罰機生均遵照鐘點工作不如從前偷閒往來通話甚覺靈便惟與外縣通話時各分電局司機生仍不靈通時有遲誤之弊倘孫局長再加整頓更當起色矣

△通江口▽

關心民食

商會長孫福堂王景夔二君凡遇地面公益無不首先提倡盡善盡美如此次食糧缺乏該會長遂於二十日將等水之船所裝高糧一一卸歸原主以便零售供給小戶該會長如此關心民食聞者無不嘖嘖稱贊云

逃女尋回

河西某姓女被自某拐逃經女家得悉追至河東始將該女追回但姦拐誘拐未得其詳因之外人傳說不一云

△賓　縣▽

警官撤調

賓縣武裝步二隊一排排長韓樹卿因事撤差遺缺着七區巡官王殿元調充遺七區巡官遺着城區巡官趙子卿調充城區巡官遺缺着敎練所畢業生姜志超接充該員等奉令後均行到差視事矣

不講衛生

本邑廟前胡同向有下等娼窰數十家而西胡同則爲高等東胡同則爲下等四大家究其實則均列同等其妓女由十餘歲至五十歲均有雖係納捐營業而該管長官向不檢驗由該處染花柳症者頗多今歲又逢亢旱該胡同臭氣難聞該妓等之屋內更不問可知矣況且時屆炎熱更屬有害衛生有管理責者亟急取締焉

△張家灣▽

保留巡官

本埠警察第四區巡官魏浚貴歷充警差富有經驗到差數月矢愼矢勤遇有爭闘者無不力爲排解對於商民感情頗稱融洽昨奉令調第一區分駐所巡官本街商民聞悉請求未分所長赴縣挽留至能否允准尙難逆料

改選會長

德惠縣醫學研究會自去春成立以來業已年餘對於醫學之研究改革各事毫無成績前因正會長嬌君辭職以副會長姜國棟代理玆經眾會員議定於本月十九日改選正會長現各鄉鎭醫生皆紛紛赴縣共運動正會長者大有人在

△樺　甸▽

無賴逞兇

本邑南街有居民王鳳五者本一無賴子去歲新入耶教意在革面洗心詎知色莊未幾故態復萌志爲圖賴耶敎房產計日昨遂糾其子侄操戈逞赴天主堂向經理王某聲毆王見勢不佳遂越牆逃去嗣經衆敎友聞知大動公憤訴之於警所當准傳押嗣有魯仲連出而調處王亦自覺禮屈甘願向各敎友處道歉了事云

△下九台▽

火警何多

月之廿一日早三時本站鐵路南德興公雜貨舖不愼於火致兆焚如延及右鄰義順發磁鐵舖恩記雜貨舖貨物同付一炬斯時天未破曉人臥睡鄉頗少救援幸商會消防隊馳至竭力施救並調軍警協助始克撲滅云

△舒　蘭▽

團總出獄

四區保衛附團總張洪綸（因案改名甲東）於去冬由長春販來大宗烟土當被縣署破獲曾誌本報該團總自繫獄以來無時不託人鑽營奈張監督不徇情面未鑽所願玆聞已於十二日竟爾出獄究不知假託何詞取保外出抑或如何判罰俟訪明再誌

遊街示衆

警察所保安步隊隊長李名南日前帶隊往東山裡游擊拿獲冒充稽查谷文山一名立即帶所張所長以其係無恥之徒令罰遊街三日該犯身貼白布書曰冒充稽查谷文山鳴鑼示衆每行數步令其自喊冒充稽查云

△五常堡▽

勦匪獲勝

六月十號堡鎭保安警察第四隊隊長絲殿英帶隊十七名奉命出發行至四道河子地方突遇天蓬天赦松江自龍等股匪四十餘名接仗數次未分勝負後經該隊長率隊猛擊匪始不支時値天黑遂向山裡逃竄是役也計陣斃胡匪二名擊傷四名割取自龍耳級一枚卒能以少勝衆可見該隊長武方超羣調度有方未始非地方之福焉爾

△嫩　江▽

產生四子

嫩江縣西關住戶馬德山年三十歲向敎人前曾在陸軍騎兵五旅十團二營六連充當一等兵二次奉直作戰時該兵隨防開赴熱河前線異常出力該兵之騎馬被敵軍打斃後經凱旋因無馬請假回嫩奈因家道寒微困守嫩江其大夫人身經懷孕於今年夏歷五月初六日寅時產生四子正在降生之際喜雀對戶大鳴三聲而去產生後母子無恙聞此四子各身長一尺五寸均係白臉體胖一時人皆謂奇聞奈因伊家甚貧惟恐不能俯養有好德者正在集資養資云

△穆　稜▽

局長和藹

穆稜站郵務二等分局長楊子和接辦數月對于局內之勤務並不偸閒而匯欵收發信件異常和藹是以商工各界無不稱該局長之和平云

區長易人

穆稜縣屬第二甲警察第五分所長柳懋堂到差任事業經半載忽被縣長撤差遺缺以孫鳳橋接充云

▲勘誤　二十日本報芦家屯欄鹽店倒霉一則張調查用鹽四千斤之千字係十字之悞應亟更正

社會瑣聞

▲魯張批頰燒山（山東）

日昨魯省河務局王某謁見張宗昌談論公務之餘王陳稱八縣人民感戴恩德願爲張氏建立生祠張即拍案大罵並批王頰兩下自謂督魯以來受一般部屬愚弄遂行增捐加稅等苛政以致怨聲載道全國唾罵汝等（指王）尙不勸我（張自稱）以爲善之道乃復強迫八縣災民爲我建生祠討我個人之好不知老百姓心中怎樣罵我試問你們居心何忍且老天爺爲我虐民已不下雨顯是天怒人怨即建生祠於我有何體面云云今晚（六日）九時張宗昌堆積木柴焚燒千佛山以祈雨

糧行市

白小豆	紅小豆	花小豆	吉豆	合豆	青豆
七元五角〇分	七元〇角〇分	七元〇角〇分	十元〇角〇分	六元〇角〇分	十元〇角〇分

谷子	麩子	糜子	稗子	大麥	小麥
五元五角〇分	三元五角〇分	…元…角…分	五元九角〇分	三元〇角〇分	九元〇角〇分

江米	勝米	稻米	糜米	杯米	芝麻
十九元…角〇分	七元〇角〇分	七元〇角〇分	十元五角五〇	五元〇角〇分	十五元〇角〇分

紙幣現銀　六五個四分三　米綿　……　上海標金　三一一兩〇

◀金銀行市　大洋　寄段　大局　月日限鈔換金　付　低　高　價　……

◀銀錢行市

小銀元每元換小洋票	三元二角〇分
現大洋每元換小洋票	四元七角〇分
天津中交票每元換小洋	四元六角〇分
哈爾濱現大洋票換小洋	四元一角〇分
金票每元換小洋票	四元二角〇分
鈔票每元換小洋票	四元五角〇分

天津匯大洋　元角分厘
北京匯大洋　元角元厘
關裡匯小洋　元角分厘
大洋券票匯本省各地不加匯費

訥河縣署催墾啓

本查縣未開之荒地曾於去年擬具催墾辦法限自去春起二年內墾齊亦按熟地升科若不到段即撤佃另放業經呈准布告在案仰各該佃戶迅速到段墾荒毋遲切切此啓

各處新聞歡迎行旅　五月二十二日　奉天代理客票處啓

上海之間往返……（山營關中特佈）西門裡眞正稻香村小啓 大西門裡眞正稻香村仝啓

廣告

◎◎各界諸君注重火險

夫火之爲災人所共見任有堅樓固舍及良好貨品舖墊偶被燃及皆劃爲有者燬也惟免火災之慮可速投保火險年納有限之保費心中無恐火之虞倘有燃及損失若干有保險公司付賠欵之責任而被焚者毫不失富翁地位良有益也君如保火險時請擇資本雄厚信用昭著之大公司以求辦理敏捷本三公司辦理火險歷已多年資本之雄厚賠欵之迅速經各界所共知非本三公司之自贊也望各界有以本三公司保火險者可請至大西門裏先施公司內向孫屏周君接洽辦理則極歡迎

寓大西門裏先施公司

先施　聯保　聯泰　水火保險公司啓

注意聲明廣告

敬告各界諸君及各省代理先生均鑒自我國頻年不安以來影響社會窒非淺鮮唯金融更不堪言狀物價提高不獨我國而世界亦然以致百物昂貴論藥品一項不但重加稅率價值特別增漲由客歲以來努力技持以待金融活潑而少虧衆之所用藥品皆屬貴重又不敢稍有減折以損効力躊躇致再無可如何如之近來稅關及郵費所用較大均係現洋論各藥品增高有數倍之多乃定不得已請諸代理及購者各界格外原宥諸君多費金神予以提倡敝不得已而有此提高價目以補虧損仍望照此價出售最優等普通各種由夏歷五月初六日起一律照此定行務望將先前存各種若干售出若干清清開一單據將欵匯下如若核算限十五天內將欵匯下逾期照漲價核算以招劃一敝照賬辦理各省一體而免混亂特此先行報告價目列後鹿茸活血壯元寳藥▲最優等每張奉小洋拾六元▲優等每張奉小洋六元▲普通每張三元四毛▲二等二元八角▲四本齊每張奉小洋一圓

奉天慶禎堂趙玉山謹啓

奉天總發售支店瀋陽縣胡同慶禎和藥局
奉天小東關磚城裡總分發處慶豐長緣房
奉天總經理韓樓東天增達緣房

上海有利銀公司　東三省總分行廣告

本公司於本年六月十號第十六次開標結果

獎	號碼	獎金
頭獎	三二九二三	得二萬五千元
貳獎	一九七九三	得三千元
參獎	一一五九四　二〇六一七	各得二千元
肆獎	四五七六七	得一千元
伍獎	二九六一八　二二八五四	各得五百元
末尾	（〇）	各得二元五角
小獎	尙多另有詳單爲憑	

恭頌黑龍江肇州監獄管獄員劉君多善之德政

溯自肇州設治以來成立監獄歷任管獄員整頓獄政然未臻盡善盡美惟劉君多善久歷宦途廉潔仁慈於去歲蒞任斯職下車伊始即以改除積弊爲己任實行整頓獄政對於監犯衣食住三要素特別注意住室衣服必令潔淨診食必令豐足毫無苛待尤能時時檢察曲盡慈心每遇監犯疾病必爲延醫診治不惜藥資以此得慶更生者不知凡幾且於公餘之時必向衆監犯苦口化導演說種種因果諄諄善誘以期改過遷善伏思吾輩身罹法網已入黑暗之域何幸得此賢明仁慈之獄官得享今日之厚惠免除昔日之苛苦也監犯等身受厚恩感德莫報謹登報端以誌不忘云

肇州監獄衆犯人　盧占春　王海　劉潤峯　張國卿　張永和　于喜榮　藍仲元　蘇萬雲　劉珍　金王氏　周王氏全體敬頌

贈券

請將此券裁下並附郵票一百分可得眞金掛表手表各一只來函請寫上海法大馬路南首東新橋新西亞洋行可也

緊要聲明

逕啓者前在奉天大西關開設鴻順隆糧舖近查司春和等有棧占欵項事實復恐盜用商號圖章與他人担保借欵或直接欠他人欵項或作其他行爲特此登報聲明一星期內無論中外何人與司春和等有上列各行爲者均請限內到商號聲明以俾依法解決否則概不過問勿謂言之不早此佈

昌黎縣馬占鰲啓

恭頌肇州縣監督梁公作舟承審李公玉琛之德政

梁公作舟自去冬到肇以來勵精圖治對於地方政治無不革故鼎新力除積弊尤能體恤犯人極盡慈心李公玉琛久居法界經驗富宏到任伊始新案舊積不使積壓梁李二公皆一秉至公均無相側如梁公者誠爲肇邑生佛李公亦法界之明星矣監犯等受恩感激爰登報端以彰德政

肇州監獄衆犯人　盧占春　王海　劉潤峯　張國卿　張永和　蘇萬雲　于喜榮　藍仲元　劉珍　金王氏　周王氏全體恭頌

聲明　駐奉禪臣洋行經理美國保險公會（賠欵迅速）

敬啓者本行前經理吉林東關不幸於本年四月九號因鄰火失愼致將敝之樓房焚燬一空幸事前由華敏生先生經手在奉天禪臣洋行代理之美國保險公會保有火險一份及遇事之後該行派去華洋經理二名當時驗明無悞隨即按數賠償計賠哈大洋壹萬二千五百元正足可抵補敝之損失足見該保險公會信用素著營業亦日見發達望投保火險者務在此有信用之公司投保可也茲當領欵之餘無以爲報僅按事實登載以鳴謝悃

吉林育德堂啓

清血解毒 喜肥力

凡人之生長皆賴乎血液之週流而血液之週流乃所以健康肢體舒展氣管之關要也故血液稍有虧損體質因之衰弱敵染力繼之而減少外毒遂乘虛而入即醫書所謂血勝毒則敗毒勝血則害斯理也然毒性不一毒質各異論毒之最烈者莫甚於花柳毒也輕則及終身重則傳遺後嗣設治之不善即有性命之虞凱輯氏兄弟大醫生洞觀斯情實難袖手故採選上等清血解毒藥材經專門化學藥劑師提取精液毫無雜質藥性溫和而不猛效力宏富而不燥爲違和者易於飲服實係清血藥中之一大王也凱輯氏兄弟大醫生聖藥之喜肥力係清血解毒無上之佳品此藥功能清理血液洗除遍身之溼毒及諸種潰瘡使病者添置白血球增加敵染力發達筋肉活潑血液專能滅逐毒質使毒循序而出不遺根基凡服此藥者定能同離病域而登壽世非虛語也

凱輯氏兄弟大醫生內服清血解毒喜肥力

主治 清血解毒 除濕化瘤 皮膚斑點 梅毒痂瘡 骨節疼痛 瘰症背痛 喉鼻腫爛 升頂歸後 梅性痨瘵 瘰癧腳氣 毒性結核 軟硬疳疾 血分不清 虧氣虧血 男婦各種痨瘵 及婦女花柳梅毒症 或毒性滑孕 或因毒閉經 或梅毒化胎 或子宮作潰 或毒串終身不育 赤白帶下 信水差前落後 或終日淋漓不止 以及脫落毛髮 頑癬痔瘡 喉痛音啞 毒染耳聾目潰 或梅毒入骨 一經服用 百病俱消 血液立清 元氣恢復 其身體衰羸之而壯 設無病之預防 或疑似之毒症 及直接傳染 間接傳染 均可服用 故西人每以凱輯氏兄弟大醫生聖藥喜肥力均實爲血毒誠哉斯言也

代理處

奉天和勝全 奉天中西藥房 奉天大德生 奉天歐美西號 奉天歐美東號 奉天大吉祥 奉天北市日暢 恆濟 奉天萬生堂 奉天裕慶堂 奉天大西組 奉泰和德 新民屯廣生堂 滿帮子發德 錦縣復隆永 錦縣福金永 義縣大增生 興城寶華號 綏中東和新 三海陽公利堂 山海關公泰祥 開原德泰興 開原德祥昇 鐵嶺福合盛

鐵嶺和發號 昌圖德泰王 四平街大德堂 四平街天德興 四平街德興瑞 八面城德慶同 遼源大德會 遼源德泰慶 遼源德慶順 洮南德三合仁 公主嶺德合公 公主嶺義記祥 范家屯大德記號 范家屯記德新 范家屯大記局 千金寨德興慶 千金寨信泰興 本溪湖信仁堂 雞冠山德春堂 鳳城大德興 安東生德東 安東大興堂 安東福安樂房 安東濟藥房

安東瑞益增源 安東義和泰 遼陽天王堂 遼陽源興成 遼陽天福仁 城德增順 平天一福 石橋子義利堂 營口中西藥祥 營口興成記 營口亞東藥房 營口興保長 營口洪春堂 營口天合堂 營口義順成 營口天和成 營口志義成 松樹福興啟 錦州順義成 金州志發堂 熊岳新泰興 大連西崗慶生堂

大連天和藥房 大連市華泰西藥房 大連仙之堂 旅順大德堂 旅順天德堂 復縣永年藥房 奉天世一堂 長春同德堂 長春天和堂 長春天有堂 長春義和謙 長春中西藥房 長春濟仁堂 長春泰和祥藥房 張家灣德泰堂 下九台世德增 雙城堡世興厚 雙城堡永昌堂 雙城堡慶德堂 阿城縣世一堂 阿城縣世昌永 一面坡德和玉

一面坡皮正盛遂 烏吉密河盛天合堂 海林站會榮堂 寧安縣振生堂 安遂縣萬生堂 蘭西縣錦和彩 呼蘭縣天和堂 呼蘭河永德堂 呼蘭縣泰合堂 化縣和發福 綏化縣興文店 綏化縣同和興 通河縣同發德 西集廠新來春 甜草崗大德行 甜草崗新升瑞 昂昂溪同發廣 巴彥長發全 巴彥長和發 木蘭縣吉盛宏 同賓縣和發長 方正縣

三正縣恆發和 三姓縣德盛長 明水縣河同和 拜泉縣中和堂 拜泉縣英泰房 扶餘縣公司 農安縣德昌福 三岔河縣德增 克山縣天德堂 樺甸縣德興計 豐樂鎮天益成 海倫鎮通聚恆 海倫天豐長 望奎久遂長 蘭西縣泰新房 大賚縣中西藥房 伯都訥衛生藥房 吉林泰華西藥行 江省泰華西藥行 洮南拉洪順堂

如欲購買請將款寄至駐華總發行所哈爾濱道外奉華西藥商行立即奉上不誤價目每瓶大洋一元五角每打十五元

仁丹主治

中暑傷寒 水土不服 猝倒昏迷 腹痛吐瀉 時行疫疾 衛生香藥

旅伴仁丹添逸興 爲儂一路保平安

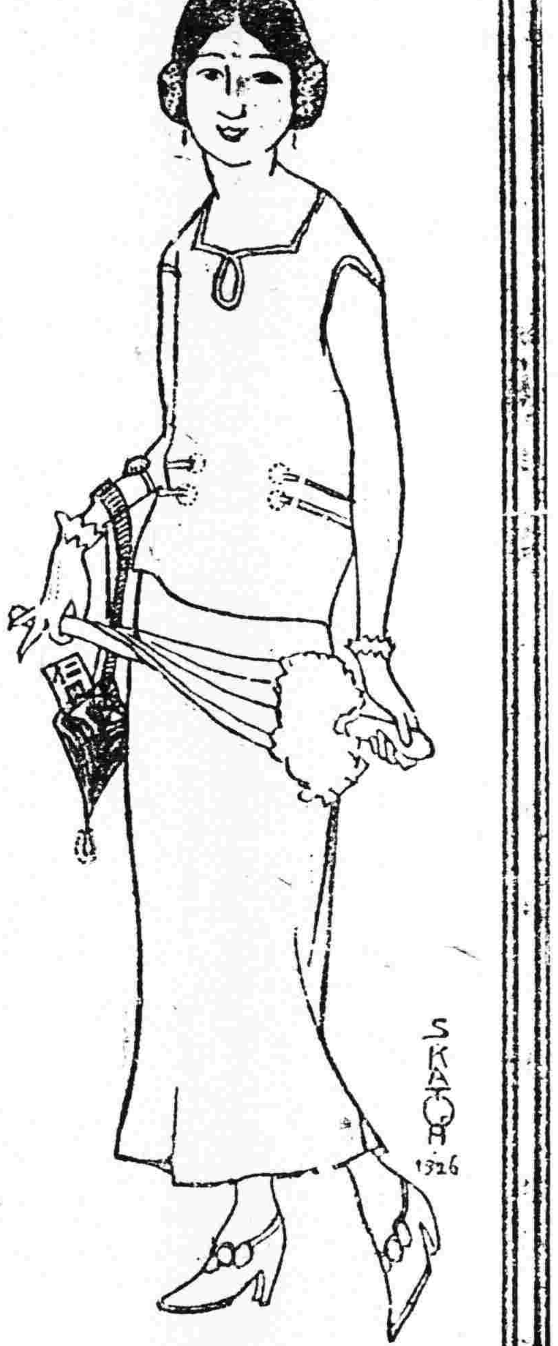

格言

冰炭不同器而久 寒暑不並時而至（韓非子）

仁丹科學集

飛機航空之發明

飛機一物係模擬空中鳥類之飛翔以發明十八世紀之初英人荆黎氏發見飛機振翼原理研究翼之抵抗空氣與空中之安定方法西歷一千九百零三年美人拉德兄弟二人殫精竭慮於飛機前部置舵以便昇降並製十六馬力之發動二層機始得完全飛行歐戰以來各國爭相利用於軍事上如對於敵軍之航空防擊或投擲炸彈或偵察敵情又近來用作通信及交通機關之用

洋銀製帶鏡盒圖

仁丹價目

小包五分
中包一角
加大特利包五角
帶鏡盒包七角

美國新到補腎壯陽 美育寶

美育寶聖藥係在美國製造發行以來經歐美各國大醫生化驗試用均贊爲補壯之中第一新藥也功効善能滋陰補腎添精益體强壯筋骨扶陽固本「主治」房事過度。腎經虧損。思慮過勞。腦力不足。手淫斲傷。遺精滑精。性慾減退。陽萎不舉。舉而不堅。房事早洩。老年精衰。子嗣艱難。四肢無力。腰痛腿痠。形容枯瘦。夜不安睡。頭暈眼花。精神困倦。飲食減少。記憶不健。精關不固。神經衰弱等症。凡因腎虧所發各症無論新久。一經服用。立見奇功。此藥純粹補劑。非市上所售之奮興品可比。如無病常服。永保無腎虧陽萎之虞。且體質健壯。精神充足。而房事之快美。必得其滿意。故東西兩洋各大醫生。每治腎虧陽萎病時。必囑其美育寶聖藥。此藥性質和平。效力宏富。不寒不燥四時皆宜。老幼可服。毫無流弊。眞正百發百中。全球無二第一廣嗣延年良藥也。凡腎虛陽萎之人。早服一日美育寶聖藥。則早得一日痊癒矣此藥功效偉大非普通補丸所能及患此症者購服試用方知言無虛謬耳

定價每瓶大洋壹元八角 半打九元

各埠分售處

哈爾濱各大藥房均有出售 安東瑞祥泰藥房 奉天日站恆濟堂 奉天北市華德堂 大連西崗泰藥房 大連華洋藥房 營口西廣生藥房 營口中西春堂 營口興亞洪藥房

長春中西藥房 長春和德藥房 長春興泰堂 吉林大福生藥房 吉林東興堂 吉林洲生藥房 吉林五順德堂 吉林德和堂 吉林福合堂 開原祥厚堂

四平街公主嶺三合公堂 海城德增堂 遼陽德和福 本溪湖義和堂 千金寨德泰興 拜泉泰藥房 拜泉和慶房 滿洲里廣生堂 雙城堡世昌恆 阿城縣世昌永

齊齊哈爾大德堂 平源縣德慶合堂 遼源縣東泰盛 江省德和房 江省錦隆房 呼蘭縣記書長 綏化縣久達生 巴彥縣福金局 鐵嶺縣藥局 金州志藥局

洮南縣中西德仁 西豐縣中西藥房 本溪湖中東慶堂 安達縣德泰同 遼源縣新增會 八面城大慶興 綏化縣德順號 義州洪慶堂 海倫縣德會 范家屯天德慶

新民縣德春東 甜草崗新來院 富錦縣志成 曾家屯德盛和 瓦房店西慶亨 郭家店大藥房 昌圖中德堂 大孤山興生堂 張家灣洋增 寶清縣永生堂 大黑河同樂房

總發行上海江西路六十二號信昌藥行說明書函索即奉

父與女均獲强健
係由韋廉士大醫生家用良藥也

爲父者由韋廉士醫生紅色補丸健其腦筋補其精神
嬰孩自已藥片治愈女孩胃症使她强壯肥美終日喜樂

劉君永生係東省特別區域哈爾濱高等審判廳書記官因其身體健壯且彼之小女康健善樂感恩情深欲告知中華全國特刊報章以告同病劉君來書云 鄙人因思慮過度腦筋不安神經錯亂記憶不强遇事健忘忐忑心悸作事厭煩呆不慧神志昏迷不耐勞苦夜不安眠飲食無味累致形容枯瘦面色灰黃頭暈盜汗屢請中西醫調治用藥無效幸得哈爾濱中西藥房王君介紹韋廉士紅色補丸購取二瓶照仿單服之五日盜汗立止飲食有味亦能安眠精神强健二瓶服完病狀減輕多半再購服六瓶諸病全愈百體强壯皆賴韋廉士醫生紅色補丸之所賜也 小女年已五歲忽於今春面黃肌瘦肚腹脹痛不思飲食終日哭啼延醫診治服藥罔效聞得嬰孩自已藥片善治小兒諸症卽購而試服之三日後肚痛卽止腹脹亦消亦能思飲食亦不啼哭連服數次諸病全愈現今肉肥體胖面色紅潤終日歡樂突皆服此藥片之功效也無以爲報特修此函鳴謝

韋廉士大醫生紅色補丸凡經售西藥者均有出售或直向上海江西路六十號韋廉士醫生藥局函購每一瓶大洋一元五角每六瓶大洋八元郵費在內 嬰孩自已藥片每一瓶大洋六角每六瓶大洋三元郵費在內收用郵票

暑熱天氣如何衛生

時屆夏令天氣炎暑風燥非常傳染疾病之微生蟲由灰沙塵土中飛散各處或垃圾穢汚中蒼蠅聚集則蠅足最能傳毒於腐敗之瓜果中致令爛喉痧猩紅熱症天花症鼠疫等一切毒菌由瓜果飛蠅傳染於患者以致相機死亡甚爲可畏是以暑季之垃圾尙宜嚴密蓋好勿令飛蠅群集爲要且各人之大便每日必需通暢有序爲最要緊者也 因便祕則毒質滯留腸胃醞釀成毒乃是各症致病之由謂閣下如患大便閉結取服紅色清導丸則大便有序而病消弱於無形矣且使肝經有序胆汁調和一切胸悶氣脹口氣穢汚面上紅瘰皮膚瘡疹自必消除黛斑痔瘡蓋紅色清導丸凡經售西藥者均有出售或直向上海江西路六十號韋廉士醫生藥局函購每一瓶大洋六角每六瓶大洋三元郵費在內收用郵票請導丸能免痢疾腹瀉之患

京奉 奉天 新民 溝帮子 … 四鄭線 四平街開 鄭家屯到 … 吉長線 長春開 吉林到 … 中東 長春哈爾濱 長張三陶雙哈 家樹城窩河 … 哈爾濱開 阿什河 一面坡 … 海參崴 綏芬河 … 滿洲里 海拉爾 博克圖 … 安達站 齊齊哈爾 [illegible]

小說

權即理 (十四)(孫劍冬)

他說到這。氣促了。聲音也悲哀了。眞如他聽了。心也爲之可憐。但怕人聽見。又嚇得心砰砰地跳個不住。想攔他不說。那能行。想不跟他走。又怕難以回家。心中無一定主張。又聽他說。

『那時我在省裏念書。聽得這個消息。悲痛極了。就託人在督軍署。省長署。上稟報仇。却沒有批下。經友人說。不充軍。報父仇。太難了。我於是出學校生活又入軍人生活了。我當三年兵。由下士……連長……營長。我思仇不難報了。誰知蒼天不佑。民國六年。與靖國軍打仗。弄得我們五零四散。我即投在那司令部當副官長。我的仇人已當師長了。必是愈罪大惡極。愈能當大官啊!我終日除了打仗以外。那有…。』他咳嗽一陣又說。

『一天。司令在街上看見我。叫我到他公館去!他說『兄弟。十月天氣啦。雪花飄零。北風凜冽。吹人欲死。你怎還穿裌衣服呢不冷嗎?兄弟!當長官的都得令人望而生畏。』我說。『沒錢。作衣服』他說『兄弟你太傻了。你不是有槍嗎。有槍什麼都有了。傻子!』說完教我去了。沒一刻工夫。給我送許多衣服。又令某領我各處去逛。以外又給我一個稽查肝的黃呢制服的什麼營…副官『!稽查…把我領到一所莊院。到處亂搜一陣。衣服金銀。帶在懷中。有數個女人。驚得滿面蒼白。攢作一團。老年人詳問我們是作生理。他們答以起賦…狼子!兒若婦女。皆見他爺媽還親近。一個個捨着婦女們往外就跑。另尋地方去行那禽獸之事。剩下老人哭得實在難聞。那翠弱小的婦女們的啼哭聲。叩頭聲。哀求聲。和『饒了我罷老爺』的聲。唉!呀!…媽呀!…的聲。罵詈聲。用皮帶打人的聲!拍拍的槍聲。都鑽入我耳。我不忍了。我不好說什麼。咱自跑回去了。』他酒有點醒了。

『先生!』有一次。我們又到一家。男的女的。共三四人。見我都不住叩頭。知道是早驚惶了。膽虛了。怕極了。他們頭碰叩。大家却不理會。還是到處亂搜。並沒有値錢的東西。黃四楞網起老頭子追問錢在何處?不說。一陣亂打。老頭痛叫。直似殺豬一般。慘不忍聞。後來告訴了。他們找一陣。沒有許多金。又問老頭。還是沒有。又把他吊起來。繩子蘸油點着火向他身上燒。想他不是銅筋鐵骨。能當得起暴徒的凌虐嗎?不久老頭已上氣不接下氣。黃四人叫一聲『去罷』拍…老頭命沒有了。他死連雞都不跟。這時我心如刀攪。趁勢又跑回營去了。先生他們還有人道嗎?這類的事。層出不絕。究實。在上位不行好事。下必甚焉者啊…』這時他也眞醒了。說的話也有次序了。眞如他聽得入神。竟忘其在嚴畏之地。異衣之時。驚恐之神。早已離了他們的軀殼了。只聽刁先生說。(未完)

哭裡笑 (姜戴氏)

好一個驚鬼動神。破天荒。應該哭的死去活來。哀悼的大喪事。誰家呢!是肥胖的尤富翁。九十三歲的大老婆死了。預定在家安放半年。才下葬呢。兒孫們對於死去的葬禮。當然要竭盡力氣。往濶綽上走。以表示孝順的意思。至於若有人問。怎樣的濶綽。叫多少喇嘛經。尼姑經。和尚經。多少冥物。席面怎樣。席棚多大。我不是個中執事人。一定不知道的。請問本主好了。問吃舍飯的叫花子。也能得着圓滿的答覆。因爲他們有半年滋潤枯腸的機會。閻王的生死簿。也能知道的確能列閻歷一定很深。不然。你死後。査看第一名。按她的賄送算。但你必須有點忍耐性。千萬不要急於參觀。速你快死。

那尤家眞熱鬧的很。來賓眞多極了。一個個肥油的嘴唇。瞳孔裡都露點笑意。然而。他們那知道。尤家一個新婚的少婦。心裡却滿藏着難題呢?

『我也不會哭。這老太太的面貌。我都臨記淸楚。也不能叫我心痛。去哭去。哭也臨眼淚。也叫旁人笑話。任他們去哭去罷』她藏躱在門後。自己呆想。但她的少婆婆來了。說一『你因爲什麼。不去哭去?不叫來賓笑話。我們臨家教啊!你不會哭。也應該在靈前。裝模作樣的哭。才是好看呢。眞丟臉。你才過門的媳婦!』

她婆婆低聲捨白她。她惟恨的去了。於是她拿手巾蒙上臉。坐在靈旁。這時其他的老少媳婦們。都韻調悠揚。咬文嚼字的哭呢。那一片歌曲似的哭聲。在旁人聽了。也是有勤於中。所以她受了不自然的暗示。在手巾裡。也無理由的。掉下幾滴眼淚。於是她心中笑了。說不盡如何的快樂!呵!我早知這樣。我絕不在門後害怕。這一回眞哭了。誰說我不會哭?!

她哭以後。故意走到婆婆面前。但。肚子裡蔘笑聲。臉些兒破口而出。

我想她經過半年後。因習慣。恐怕一笑就要掉出哭的眼淚!

評論

文藝叢考再編(三) (陶明濬)

定勢

知奇正之必衆解以其通變。則知剛柔亦必乘時適用。其理爲必不可背者。同一文章。而何分乎剛柔曰不然。同是此人。喜則偏乎柔。怒則偏乎剛。一種性情之發動。而變爲二種。將誰能使之不變乎。文人之筆勢。亦當有此二種之情態。如畫工旣爲柔條。不能不爲枯榦也。旣給壯士不能不給美人也。雖不能同時爲之。而用筆剛柔之勢。不能不知。不能不發也。吾人非必無此兩種筆法。而苦於不能變化。柔則疲隆而不振。剛則稜稜而必折。信如是。則必不堪一用。以之馳驅文囿。吾將立見其顚仆矣。豈不大可惜哉。然則何爲而可。曰。將以行文。必審趨勢。當用剛。則用剛。當用柔。則用柔。如百練之鋼。可以繞指。而截蛟龍。穿匡象之威。固未嘗減也。大凡論事之筆。貴乎剛。敘事之筆貴乎柔。剛則有過往不屑之韵。直行而前。飄風振海。疾雷破山固無所驚恐也。以之裁抑事物。低昻古今。意之所至。口則敢言。心有所思。筆不能達。此。善於用剛之效也。非剛亦不足爲此等文。

議論一體。必純用剛而後。往來馳騁。無所疲倦。無不敢言之事。無不可見之理。無不可行之道。如賈誼鼂錯之士。頗收爲之將。運籌練卒。虎視中原。其誰敢侮之。吾人對於古人。對於時務。非不欲論列之。亦非不欲指斥之。特有其意。而無其膽。有其膽。而無其力。將牢兌豫往復低佪。終有所不敢發。今夫勢之所迫。時之所驅。不得不然。則忿然命筆。未嘗不持之有故。言之成理也。而外强中乾。虛楊過甚。猝遇大敵。將[illegible]倪之見風。定不終日。摧枯拉朽。隕敗不堪矣。周易以用壯爲大戒。川剛太過。猶之乎用壯也。善爲文者。必濟之以柔。紆徐回轉。折旋有地。如用兵必進退有以戰則有守。方爲萬全之計。倘[illegible]而不知退。覆軍殺將之禍。必自而免。謀國應敵者。寧宜出於此。剛者縱筆也。宜於議論。柔者斂筆也。宜於敘事。議敘衆行。剛柔互用。則得之矣。

談叢

還魂 (佟國珍投於山明子軍次)

復縣城北曲家店。有居住某姓者。業農。一日。婦如田間操作。歸。覺身疲甚。因就榻以息。二靑衣人持牒入。促之行。婦固不可。强使登車。行經山谷。鷙鳥繞飛。一人宿首臥烏。爭啄而食之。肉盡骨露。慘不忍視。車經山過。行數里。惡犬出谷中。爭奔向人。若將搏食者。幸車行速。趨避之。犬猶狺狺然狂吠也。車行漸遠。不聞其聲。吏相語曰此惡犬乃唐代所遺。不善者是此。必受其殃。行約十餘里。入一都城。街衢洪濶。人煙輻輳。忽一巨門當前。車停。婦持牒下。入重門。吏曰止。乃自入。婦於百步中望見一人類王者像。南面坐。注視間。忽聞人呼曰。阿女何至此。視之。則其父也。相見悲悅。婦知身爲異物。乃祈其父代白。父入見王。指天畫地。若辯護者然。未幾。出曰。諧矣。歸與你母言。我在冥間作吏。頗快愉。勿使悲念。話已。二吏出。御車送婦歸。所過山路。與來時迴異。瞬息間。吏曰至矣。婦在車中。見鄉人某擭於田。某少女坐於場。至門下車入室。豁然如夢醒。身在榻間。不知死已經日矣。家人大懼。婦人以村中所見之事告。村人漸集。婦乃爲俱言端末。鄉里傳爲奇談。吾兒國治言之最詳。

遊記

萬泉山游記 (戴圓)

余去官之明年。日夕多暇。輒散步河上。乃由揚玟寺。渡橋而東。高柳交蔭。以至寶覺寺。寺東一隄如綫。繚以短牆。鏤甍則野香堂。楊北鷗波館也。鷗波館。背郭面河。河中多芙蕖。蘢備肼從來集。把酒臨軒。碧蕩漾於几席。濟香浥於襟袂。今緣河已成闠市。闤闠殷擊。埃壒滃空。於此假館者。每以無規河上淸光爲憾。於是館人又拓地百畝。廣蒔花木。篆畜鱗魚。既於東北隅。鑿石爲池。於池畔聚土爲山。因其蹊於萬泉之上也。故名萬泉山。山之上。以藂木爲亭。上覆以茅旁騁松杉。下蒔芳草。緣首一望。平蕪接天。渾河帆影。隱約見於浮圖樹杪之間。皆思放櫂渾河。下牛口。入渤海。橫覽靑濟。以登泰山絕頂。觀日出處。嗚乎遨矣。時能我游乎。若夫致而。不過一土阜耳。昔柳州得小丘。以爲僞玫豐鄗鄠杜。則貴游之士爭買者。日增千金。逾不可得。乃致山之在東都。間之貴游之士。得希夷焉。豈東都之盛。不逮豐鄗鄠杜歟。抑今貴游之士。不若古之士歟。且余又聞之。士固有遠營千里。而忽於耳目之前者。然則余又奚必思所以小天下哉。爰爲之記。以示貴游之士云。

童話

花花之夢 (五九)(小天)

所以我說。我眞萬幸遇到了人間。此等的花花。這等花花的來源。不背說。一定是成於古來聰明絕頂聖人賢士之美夢。醒來便寫了些美麗的傳記經文。於是這大千裡便有不可思議的審美愛名的人類。讀了看了。遂漸趨於文明。當幸割自己的肩夫。而有不知疼痛的孝女了。我自然涙歌聰明絕頂人之功。而更頌聰明絕頂人之德。我不敢再恨我聰明的夫人她如何的鹵莽。以及可憐她如何之冤屈了。

如今我的夫人。依然到一個學校裡去執鞭敎人了。或者可以讓這宇宙美化了。而使她的弟子都會開血的花兒罷。那我可不敢遽下斷定。大概她的弟子。怕是不能遺棄聰明。而且還沒有這等母女之愛罷。可惜。可惜。這世界裡怕少了些光怪陸離的文采呵。我所說這事情。是數年前的事情。而今怕是這一座城裡的人。都忘記了。倘使有人再看見我們。仍然是不改舊風光。而有兩手兩足。在街上走來走去。誰也不曉得此中的底蘊。只當作她是一位平常的婦人。我是一位平常的丈夫。其實我們都不是普通的人。已然美化了一次。不過現在覺得像是一場奇夢。悠悠的作過去了。你們若是問我。何以作了這等的夢。那剛死我也回答不出。或者許是人類不可思議的心兒造成的罷。最後我還覺得我方纔講的這事情是莫須有。彷彿我憑白作了奇怪的夢。却覺得很不要緊。因爲你們不會作過。所以我來說說罷了……』

寅碧講述曼英的話到了這兒。便聽得小金哥們彼此亂打呵欠。好似暗中又產生了不合的意見。寅碧爲防止騷擾計。便在黑暗的大氣裡說道。『這等奇怪的故事。你們還不願意聽。還要聽什麼?』小金哥兒答道『我却樂意聽呢。不會要我也作了一場大夢。我竟當了個美化的居夫。我要講給聞兒。他不但不歡迎。他還說我是一個小癡狗!』(未完)

衛生

陸地仙經 (續)(馮氏纂輯)

鼓呵消積聚

(原註)治腹中積聚。是和用兩手抱肩。閉氣鼓腹。澄心下視臍輪。緊抱其肩。左右扭之。各七次。畢。又待氣促。緩緩呵之九次。畢。名爲攪轆轤。(音交鹿盧)腹中自然快利。能消積聚。亦治心痛泄瀉甚驗。

(發明)居中日。有因食而積者。有因氣而積者。久則脾胃受傷。醫藥難治。孰若節飲食。戒嗔怒。不使有積聚。爲妙。凡有此等。便當升身閉息。往來鼓腹。俟其氣滿。緩緩呵出。恰然運五七次。便即時痛快。王稗眞人曰。未得道時。多痞塞膈氣。若胸膈滿塞。須常用此法。不止除病散氣。須無病行之。自然眞元增益。

(謹按)積聚者。脾胃不和所致也。原脾胃之不和。由於升降之氣失常耳。東垣脾胃論。川藥立方。必究升降。有至意存焉。雖然。人爲萬物之靈。欲藉草木之偏。以調和之。已非上着。五臟六腑。各有樞機。而樞機合度。全在宗氣。是以善養生者。提丹田眞氣。以運脾。呵太陰濁氣。以淸胃。一鼓一呵。脾胃已調。脾胃旣調。積聚爲得而不消。

膝風摩湧泉

(原註)膝風有三種。曰風痛。曰冷痛。曰精虛。因氣不通於下部。名脛痛。若臨睡時。摩搓左右脚心各七次。(一說不計數以極熱爲度)抱眼。是指常常自攪之。使氣血流通。而膝痛自止矣。人年四五十。多感此疾。吳老師敎以川椒煎湯。臨睡時將兩足乘熱洗之。泡於溫椒湯三四個時辰。又令足下指。頭稍按捏。至大腿兩胯。不拘遍數。未及一月。膝風盡除。(湧泉穴是腎之經穴。在足掌心中。)

(謹按)攷足太陰經。始于隱白。而終于食竇。足少陰經。始于湧泉。而終于會厭。湧泉者。有如高山之水。流于陷谷。滔滔不絕。而膝蓋有如島嶼。爲三陰經交會之所。風易入而難出。濕易注而難化。是以偏于濕者爲水鶴膝。偏于寒者爲旱鶴膝。而風則一也。故風入膝中。治之邇難。苟能常摩湧泉。使其經絡和諧。命穴之寒濕盡蠲。罅漏之隙風以透。洵良法也。幸勿視爲等閒之談。(未完)

閒話

不要學我 (五)(冷佛)

簡單言之。有特任官的親友。就作簡任官。有簡任職的親友。就能作薦任官。小則要認得縣知事。立刻就能當科長。認得警察所長。立刻就能補個官。再如有軍閥的至親。那更痛快。不怕是現任茶壺。自要有姐姐妹妹。阿姑阿姨。能嬌聲媚氣的使勁一說。立刻就金銀兩道兒。軍官是也。比如要恐怕上陣。膽子太小。至小也辦個軍器。來個副官。這話也不是過刻。凡讀報者。必皆相信。有的是事實証例。不信就考究考究。最疑惑的。吾人在這宗社會。在這樣的人羣風俗裡。假如要雅慕淸高。尊其骨格。不對品的。不肯濫交。不夠品的。不與爲友。不必說沒人理你。就讓有知識的批評你。也必然說『這個人貴族氣。如今年月。人民平等。怎麼就這麼頑固。這樣也好。將來若餓他不死。氣也氣死。遲早遲晚。在首陽山底下。誰能看見。却有一樣兒好。死了連狗都不吃。敢保是嶙峋傲骨。沒一點兒肉腥氣。』

諸位想想。在這樣污濁社會裏。自己要超凡入聖。往淸高一流裏極力巴結。若有家產。那不用題。比如要房沒一間。地沒一隴。父母都不能供養。妻子都啼飢號寒。假如要自詡淸高。那能行嗎。還來有不少朋友。都犯了這個病。靑年朋友。更不用說。偶然因家庭束縛。或因爲婚姻上不得自由。立刻就灰心喪氣。恨不合寶玉一樣。要當和尚。其實惹的。人生以謀生爲重。當初顏子。一簞食。一瓢飲。在陋巷。人不堪其憂。回也不改其樂。像顏聖人。那眞是淸高人。惟有一節。我們要打算學他。須先有負郭之田地五十畝。捐又不多。賦稅不大。又旱澇打莊稼。第二要自己有房。不怕是一條陋巷。也沒有要租的。第三要簞食瓢飲。都不用現錢買。(未完)

六月廿三日
舊五月十四日
水 曜
癸 未
赤 口
除
壁 宿

▲一白之人此日所生之爭執永難解決之日巽庚南吉▲二黑之人進退不誤節度則見平和進展之日乾巽東吉▲三碧之人一喜一憂運氣不定之日內守爲安西乾壬吉▲四綠之人能努力則難關不難衝破之日西丙乙吉▲五黃之人和順得人親睦强誤進路乾巽東吉▲六白之人勿疏忽有毅力無事不成功之日巽壬庚吉▲七赤之人運氣雖吉批入貨物須注意東西壬吉▲八白之人表面似幸福實際無所得之日乾巽丙吉▲九紫之人詳審永久之利害而後作事吉南北乙吉

廿載春夢

定價奉大洋壹元
郵寄另加郵票七分五
郵票代價連郵計五角

自動車運轉手養成所 招生廣告

一、本所專授自動車之運轉操縱並必要之智識及技術達成爲目的
二、修業期間定二個月卒業(如有技術未熟之者亦可延長半個月)
三、入所資格滿十八歲以上之男女品行端正粗通文字者爲合格
四、學費自授業迄卒業(分三回繳納)
五、報名期限至六月三十日止(但屆期足額時即行謝絕)
六、招募人員中國人三十名日本人三十名
七、卒業後有願就職者本所代爲介紹
八、報名場所本所及浪速通八番地川田洋行(電話四七九番)
其他詳章請就本所詢問可也

奉天新市街加茂町九番地(朝鮮銀行前)
安全自動車商會
電話日八六番

廣告

伊薩凋歐洲式大馬戲院

在日本站滿鐵病院西
午後八時開演

又新加入各種演劇新騎馬術新武技新空中飛舞新滑稽無不俱全祈駕早臨觀覽是幸兒童各等半票特此佈告

滿鐵病院廣場前之大馬戲院之半永久的建物全部木材板等減價出售詳細請臨該戲院事務所詢問可也

利亞健胃散

胃腸肝膽乃消化飲食攝取滋補之要具務宜精心愛護善爲調理始克各盡其職血液藉以補充體質藉以健康是以對於食物須十分小心否則一處受病影響全身體質因之消瘦精神因之疲乏繼之胃疼脾寒食積氣積澎悶漲滿嘔惡腹痛腸鳴泄瀉諸患相因而至本號按德國最新藥局方製成健胃散一種專能消食化水平肝舒氣開胃潤腸舉凡育道諸症莫不藥到病瘉立奏神效每洋盒現六角

小西關大井沿
奉天利亞藥房監製

白熊末次到哈

啓者本號前次運來北冰洋所產之白熊皮十數張已經出脫今又運到七張身長五尺至一丈不等均皆潔白當澤光有數年難得誠爲罕見之異品若作褥舖其煖大如願購者請從早臨
哈濱道外同義茂皮莊謹啓

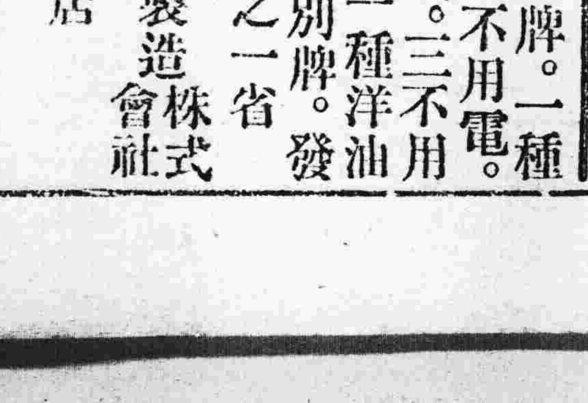

電動機
石油發動機
吸入瓦斯發動機
精米機
紡織機

機械商

新發明第一牌。一種煤油機。一不用電。二不用燒頭。三不用火油。只用一種洋油自焰。較比別牌。發動機。三分之一省

大阪發動機製造株式會社
滿州特約店

奉天八幡町一番地
三省洋行
電話長五〇

精血素藥片

功效主治
●生精補血
●轉弱爲强
●改造身體
●益壽延年
●男子腎虧
●婦女血傷
●諸虛百損
●服用特良

此藥片經北京內務部特許行銷美國醫學博士証明勿論男女服用精虧則補精血虧則補血主治男子腎虧陽痿遺精之婦女子宮寒凉經血不調等症其效誠爲空前未有之聖藥也

價目現大洋計算
小瓶一元六角 每打十六元
大瓶二元四角 每打二十四元

各省城鎮各大藥房洋行均有代售
中國總經理處 哈爾濱大昌隆
總發行所 哈濱正陽十一道街 東華大藥房

獅子牌牙粉

合名會社 奉天浪速通 三層大樓房
藤田洋行
美國新式
農業用 耕耘及 收穫 諸機器 灌漑用 機器 水龍子

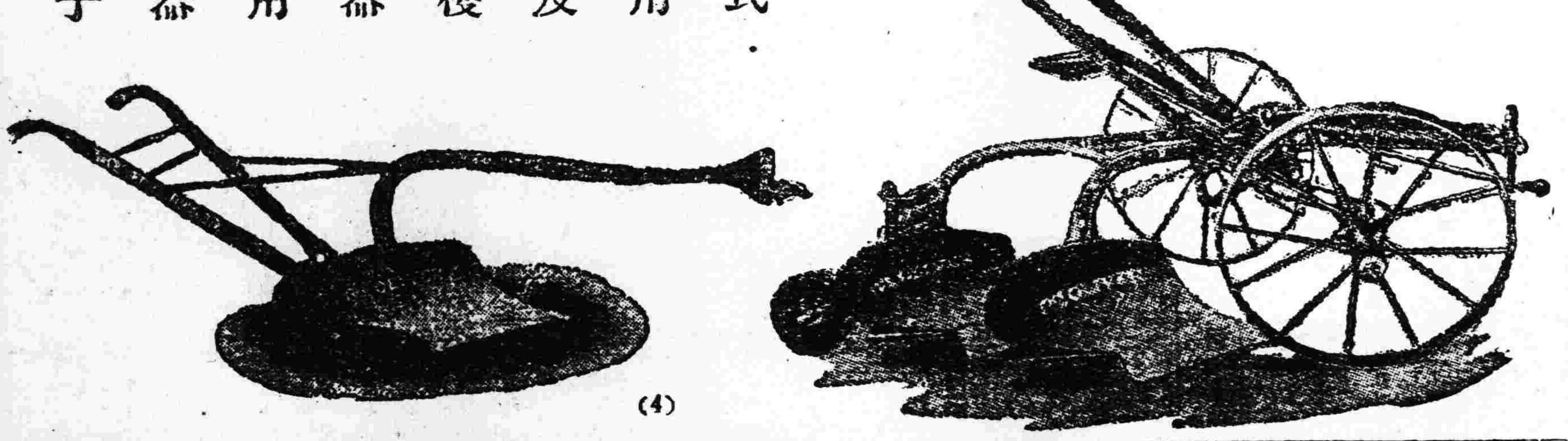
(4)

電報掛號二四五〇
中國電話二〇六號

啓新 唐山牌洋灰

歐美生乳藥

此藥純用泰西各國上等生乳藥料配成專能補血生乳立見功效服用一瓶後能使乳腺暢達乳汁豐厚乳源充足…
鼓樓南歐美西藥房

補精保腎丸

腎虛腎寒 腰痛腿痠 四肢無力 虛勞等症
陽萎不擧 心氣虛 耳鳴
房事早洩 面黃肌瘦 夜不安寐
夢遺滑精 頭眩眼花 諸般虧損

生毛如神劾驗！！ 大博士之藥

生毛 富美納音

美納音之生毛藥者係皮膚科專門大家田中醫學博士發明之富美納音東洋唯一之生毛藥也…

招收新學期生

大連市敷島町四番地
公認 大連自動車運轉手養成所
電話長五八八九番

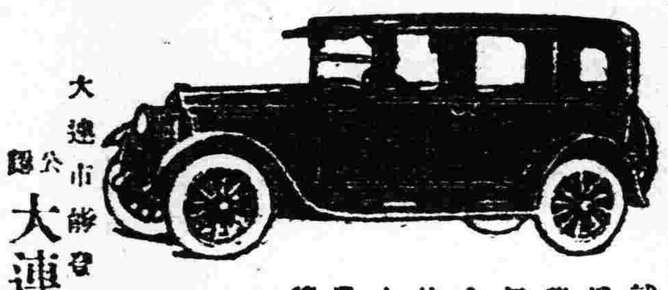

本所自上開設以來卒業之生徒已達數十餘名皆從官署…

施設整備
增設大教室 擴張實習工場
增置練習用車 添聘教師（中國人六日本人…）
附設自動車會社

淋病滅療法

專賣特許（說明書進呈）

東京市芝區 東京藥院本店
大阪市 東京藥院支店

我之願

欲上古樓南天
新祥綢緞莊購買
美麗的綢緞紗羅

佳良行 賣最準確的鐘表◎◎
佳良行 賣最美麗的寶石◎◎
佳良行 賣最文雅的粧飾品◎◎
佳良行 賣最便宜的是批發◎◎
奉天 城內中街電話七百四十號

火槍砲藥批發

安東火藥公司 各種火藥批發
天和公司

金鶴香皂（植物性）

最高品位

不用植物性香皂便難批評現代最高之化粧香皂之良否是故香皂惟有金鶴香皂爲最高之品位也

姊妹品
金鶴歐利布香皂

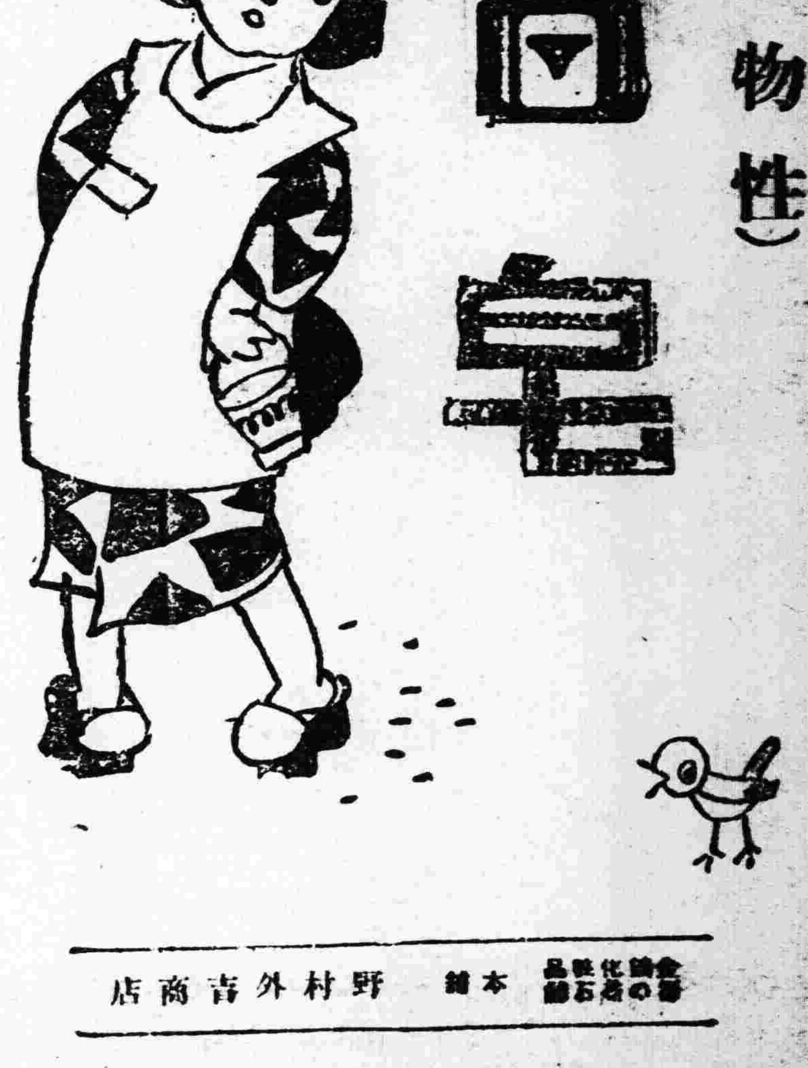

野村外吉商店

我等欲保皮膚之健康與衛生計非用植物性金鶴香皂不爲功也

奉天中街省城
同義合綢緞呢絨布莊廣告

駒光馳隙 轉瞬和往著來時序已遷 敝號諸貨因之亦預 現已運到夏季應用各種羅葛紗絹花式新奇顏色姣鮮 以及最新式 女士雨衣斗篷 價値猶爲克己 各貨樣名不一 繁多頗難枚擧總之應有盡有 無美不齊 敬特聲明 以迎各界諸君採取 倘蒙外埠函購 郵費包皮統歸敝號自理 聊酬遠道惠顧之勝意矣

代理雷九上六神丸 獨秘玉樹神油
電 綢緞部四九七 中國話 批發部四九九 軍服部五〇〇

奉天中街 四層大樓
吉順絲房廣告

綢緞呢絨 百貨商場

本號順世界經濟潮流供社會百貨需求統辦環球呢絨綢緞綾羅紗絹平金刺繡化粧國產以及諸般物品普通雜貨四季所售如春紡秋羅夏葛冬裘應有盡有無美不備夙荷明知勿待贅述茲屆夏令又經運到各種新奇紗羅葛紡綾綢綿絹物美價廉特別便宜敬乞中外各界惠顧早臨無任歡迎之至

中國電話（一樓二百九十號 二樓一千二百九十號）
日長電話（批發部一八七六番 三層樓一八七四番）
電報簡碼六二九九

文鳥香皂

最新理化學
應用經濟的
優良製品也
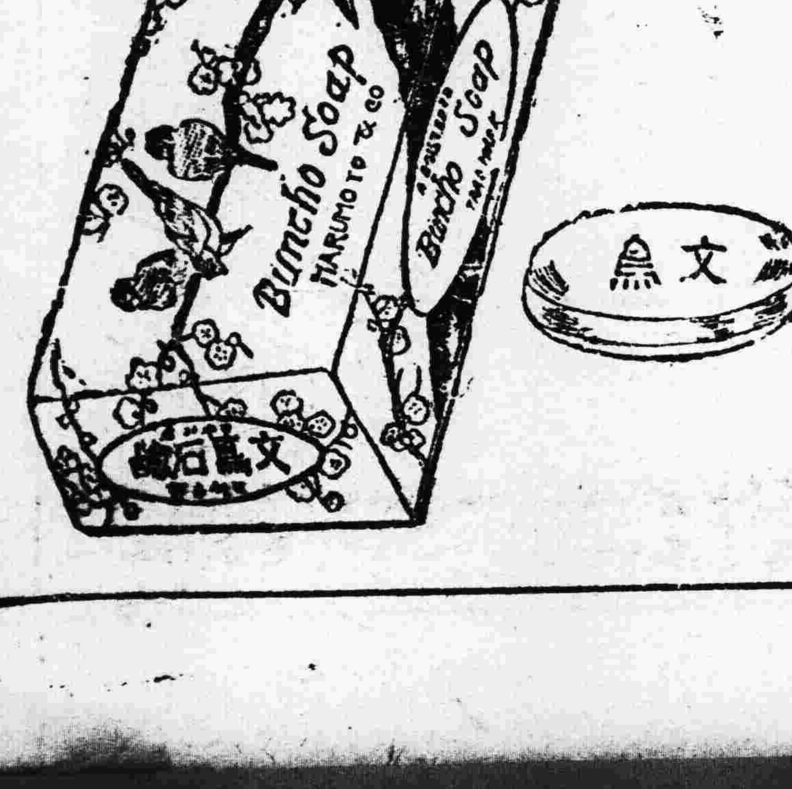
總代理店 寺庄洋行